



INSTITUTO DE PESQUISAS ENERGÉTICAS E NUCLEARES  
Avenida Professor Lineu Prestes, 2242, - Bairro Cidade Universitária, São Paulo/SP, CEP 05508-000  
Telefone: 11 28105014 e Fax: @fax\_unidade@ - http://www.ipen.br

Processo nº 01342.002455/2022-75

Pregão Eletrônico nº **049/2022**

Torna-se público, para conhecimento dos interessados, que o **INSTITUTO DE PESQUISAS ENERGÉTICAS E NUCLEARES**, Unidade Administrativa de Órgão Conveniado da Diretoria de Pesquisa e Desenvolvimento da **COMISSÃO NACIONAL DE ENERGIA NUCLEAR**, UASG nº 113202 (Serviço da Gestão de Compras Internacionais - SEGCI), sediada na Travessa "R" nº 400 - Cidade Universitária "Armando de Salles Oliveira", Butantã, no Município e Estado de São Paulo – CEP 05508-170, realizará licitação, na modalidade **PREGÃO**, na forma **ELETRÔNICA**, com abrangência **Internacional**, modo de disputa **ABERTO**, nos termos da [Lei nº 10.520, de 17 de julho de 2002](#), do [Decreto nº 10.024, de 20 de setembro de 2019](#), do [Decreto nº 7.746, de 05 de junho de 2012](#), da [Instrução Normativa SLTI/MP nº 01, de 19 de janeiro de 2010](#), da [Instrução Normativa SEGES/MP nº 03, de 26 de abril de 2018](#), da [Lei Complementar nº 123, de 14 de dezembro de 2006](#), da [Lei nº 11.488, de 15 de junho de 2007](#), do [Decreto nº 8.538, de 06 de outubro de 2015](#), IN nº 10, de 10 de fevereiro de 2020 aplicando-se, subsidiariamente, a [Lei nº 8.666, de 21 de junho de 1993](#), e as exigências estabelecidas neste Edital.

**Data da sessão: 04/11/2022**

**Horário: 09:00 horas**

**Local:** Portal de Compras do Governo Federal – [www.comprasgovernamentais.gov.br](http://www.comprasgovernamentais.gov.br)

**Critério de julgamento: Menor preço por item**

## 1. DO OBJETO

- 1.1. O objeto da presente licitação é a escolha da proposta mais vantajosa para a aquisição de Frasco com 25 ml de cloreto de sódio 0,9%, conforme condições, quantidades e exigências estabelecidas neste Edital e seus anexos.
- 1.2. A licitação será realizada em único item.
- 1.3. O critério de julgamento adotado será o menor preço do item/menor desconto, observadas as exigências contidas neste Edital e seus Anexos quanto às especificações do objeto.

## 2. DOS RECURSOS ORÇAMENTÁRIOS

- 2.1. As despesas para atender a esta licitação estão programadas em dotação orçamentária própria, prevista no orçamento da União para o exercício de **2022**, na classificação abaixo:

Gestão/Unidade: **11501/13202**

Fonte: **150**

Programa de Trabalho da UNIÃO: **19.662.2206.2478.0001**

Elemento de Despesa: **339030**

PI: **24780000013**

## 3. DO CREDENCIAMENTO

- 3.1. O Credenciamento é o nível básico do registro cadastral no [SICAF](#), que permite a participação dos interessados na modalidade licitatória Pregão, em sua forma eletrônica.
- 3.2. O cadastro no SICAF deverá ser feito no Portal de Compras do Governo Federal, no [sítio https://www.gov.br/compras/pt-br/](https://www.gov.br/compras/pt-br/) por meio de certificado digital conferido pela Infraestrutura de Chaves Públicas Brasileira – ICP - Brasil.
- 3.3. O credenciamento junto ao provedor do sistema implica a responsabilidade do licitante ou de seu representante legal e a presunção de sua capacidade técnica para realização das transações inerentes a este Pregão.

3.4. O licitante responsabiliza-se exclusiva e formalmente pelas transações efetuadas em seu nome, assume como firmes e verdadeiras suas propostas e seus lances, inclusive os atos praticados diretamente ou por seu representante, excluída a responsabilidade do provedor do sistema ou do órgão ou entidade promotora da licitação por eventuais danos decorrentes de uso indevido das credenciais de acesso, ainda que por terceiros.

3.5. É de responsabilidade do cadastrado conferir a exatidão dos seus dados cadastrais no [SICAF](#) e mantê-los atualizados junto aos órgãos responsáveis pela informação, devendo proceder, imediatamente, à correção ou à alteração dos registros tão logo identifique incorreção ou aqueles se tornem desatualizados.

3.5.1. A não observância do disposto no subitem anterior poderá ensejar desclassificação no momento da habilitação.

3.6. As empresas estrangeiras que funcionem no País, autorizadas por Decreto do Poder Executivo na forma do inciso V do artigo 28 da Lei nº 8.666/1993 deverão se cadastrar no SICAF com a identificação no Cadastro Nacional de Pessoas Jurídicas.

3.7. No caso de empresa estrangeira não domiciliada no Brasil, nos termos da Instrução Normativa do Secretário de Gestão da Secretaria especial de Desburocratização, Gestão e Governo Digital do Ministério da Economia nº 10, de 10 de fevereiro de 2020, sua participação é admitida desde que se cadastrem no SICAF, mediante código identificador específico fornecido pelo sistema, observadas as seguintes condições:

3.7.1. As empresas estrangeiras que não funcionem no País, para participarem dos procedimentos de licitação, dispensa, inexistência e nos contratos administrativos, poderão se cadastrar no Sicafe, mediante código identificador específico fornecido pelo sistema, observadas as seguintes condições:

I - os documentos exigidos para os níveis cadastrais, quais sejam, credenciamento, habilitação jurídica, regularidade fiscal e trabalhista, regularidade fiscal, estadual, distrital e municipal; qualificação técnica e qualificação econômico-financeira, poderão ser atendidos mediante documentos equivalentes inicialmente apresentados com tradução livre; e

II - para fins de assinatura do contrato:

a) Os documentos de que trata o inciso I deverão ser traduzidos por tradutor juramentado no País e apostilados nos termos do disposto no Decreto nº 8.666/2016 ou de outro que venha a substituí-lo, ou consularizados pelos respectivos consulados ou embaixadas; e

b) Deverão ter representante legal no Brasil com poderes expressos para receber citação e responder administrativa e judicialmente.

3.7.2. No caso de inexistência de documentos equivalentes para os níveis cadastrais de que trata o inciso I, o responsável deverá declarar a situação em campo próprio no Sicafe.

3.7.3. A solicitação do código de acesso de que trata o caput deverá se dar nos termos do disposto no Manual do SICAF, disponível no Portal de Compras do Governo Federal.

3.7.4. Informações detalhadas sobre os procedimentos a serem observados no cadastramento das empresas estrangeiras que não funcionem no país podem ser encontradas no 'Manual Operacional do SICAF' especificamente desenvolvido para tais casos, também disponível para consulta na seção Manuais e Tutoriais do SICAF (<https://www.gov.br/compras/pt-br/centrais-de-conteudo/manuais/manual-sicaf>) do Portal de Compras do Governo Federal.

#### 4. DA PARTICIPAÇÃO NO PREGÃO

4.1. Poderão participar deste Pregão interessados cujo ramo de atividade seja compatível com o objeto desta licitação, e que estejam com Credenciamento regular no [Sistema de Cadastramento Unificado de Fornecedores – SICAF](#), conforme disposto no [art. 9º](#) da [IN SEGES/MP nº 3, de 2018](#).

4.1.1. Os licitantes deverão utilizar o certificado digital para acesso ao Sistema.

4.2. Será concedido tratamento favorecido para as microempresas e empresas de pequeno porte, para as sociedades cooperativas mencionadas no [artigo 34](#) da [Lei nº 11.488, de 2007](#), para o agricultor familiar, o produtor rural pessoa física e para o microempreendedor individual - MEI, nos limites previstos da [Lei Complementar nº 123, de 2006](#).

4.3. Não poderão participar desta licitação os interessados:

4.3.1. Proibidos de participar de licitações e celebrar contratos administrativos, na forma da legislação vigente;

4.3.2. Que não atendam às condições deste Edital e seu(s) anexo(s);

4.3.3. Estrangeiros que não tenham representação legal no Brasil com poderes expressos para receber citação e responder administrativa ou judicialmente;

4.3.4. Que se enquadrem nas vedações previstas no [artigo 9º](#) da [Lei nº 8.666, de 1993](#);

4.3.5. Que estejam sob falência, concurso de credores, concordata ou em processo de dissolução ou liquidação;

4.3.6. Entidades empresariais que estejam reunidas em consórcio;

4.3.7. Organizações da Sociedade Civil de Interesse Público - OSCIP, atuando nessa condição ([Acórdão nº 746/2014-TCU-Plenário](#)).

4.4. Como condição para participação no Pregão, a licitante assinalará "sim" ou "não" em campo próprio do sistema eletrônico, relativo às seguintes declarações:

- 4.4.1. Que cumpre os requisitos estabelecidos no [artigo 3º](#) da [Lei Complementar nº 123, de 2006](#), estando apta a usufruir do tratamento favorecido estabelecido em seus [arts. 42 a 49](#);
- 4.4.1.1. Nos itens exclusivos para participação de microempresas e empresas de pequeno porte, a assinalação do campo “não” impedirá o prosseguimento no certame;
- 4.4.1.2. Nos itens em que a participação não for exclusiva para microempresas e empresas de pequeno porte, a assinalação do campo “não” apenas produzirá o efeito de o licitante não ter direito ao tratamento favorecido previsto na [Lei Complementar nº 123, de 2006](#), mesmo que microempresa, empresa de pequeno porte.
- 4.4.2. Que está ciente e concorda com as condições contidas no Edital e seus anexos;
- 4.4.3. Que cumpre os requisitos para a habilitação definidos no Edital e que a proposta apresentada está em conformidade com as exigências editalícias;
- 4.4.4. Que inexistem fatos impeditivos para sua habilitação no certame, ciente da obrigatoriedade de declarar ocorrências posteriores;
- 4.4.5. Que não emprega menor de 18 anos em trabalho noturno, perigoso ou insalubre e não emprega menor de 16 anos, salvo menor, a partir de 14 anos, na condição de aprendiz, nos termos do artigo 7º, XXXIII, da Constituição;
- 4.4.6. Que a proposta foi elaborada de forma independente, nos termos da [Instrução Normativa SLTI/MP nº 2, de 16 de setembro de 2009](#).
- 4.4.7. Que não possui, em sua cadeia produtiva, empregados executando trabalho degradante ou forçado, observando o disposto nos incisos [III e IV do art. 1º](#) e no [inciso III do art. 5º](#) da [Constituição Federal](#);
- 4.4.8. que o objeto é prestado por empresas que comprovem cumprimento de reserva de cargos prevista em lei para pessoa com deficiência ou para reabilitado da Previdência Social e que atendam às regras de acessibilidade previstas na legislação, conforme disposto no [art. 93](#) da [Lei nº 8.213, de 24 de julho de 1991](#).
- 4.5. A declaração falsa relativa ao cumprimento de qualquer condição sujeitará o licitante às sanções previstas em lei e neste Edital.

## 5. DA APRESENTAÇÃO DA PROPOSTA E DOS DOCUMENTOS DE HABILITAÇÃO

- 5.1. Os licitantes encaminharão, exclusivamente por meio do sistema, concomitantemente com os documentos de habilitação exigidos no edital, proposta com a descrição do objeto ofertado e o preço, até a data e o horário estabelecidos para abertura da sessão pública, quando, então, encerrar-se-á automaticamente a etapa de envio dessa documentação.
- 5.2. O envio da proposta, acompanhada dos documentos de habilitação exigidos neste Edital, ocorrerá por meio de chave de acesso e senha.
- 5.3. Os licitantes poderão deixar de apresentar os documentos de habilitação que constem do [SICAF](#), assegurado aos demais licitantes o direito de acesso aos dados constantes dos sistemas.
- 5.4. As Microempresas e Empresas de Pequeno Porte deverão encaminhar a documentação de habilitação, ainda que haja alguma restrição de regularidade fiscal e trabalhista, nos termos do [art. 43, § 1º](#) da [LC nº 123, de 2006](#).
- 5.5. Incumbirá ao licitante acompanhar as operações no sistema eletrônico durante a sessão pública do Pregão, ficando responsável pelo ônus decorrente da perda de negócios, diante da inobservância de quaisquer mensagens emitidas pelo sistema ou de sua desconexão.
- 5.6. Até a abertura da sessão pública, os licitantes poderão retirar ou substituir a proposta e os documentos de habilitação anteriormente inseridos no sistema;
- 5.7. Não será estabelecida, nessa etapa do certame, ordem de classificação entre as propostas apresentadas, o que somente ocorrerá após a realização dos procedimentos de negociação e julgamento da proposta.
- 5.8. Os documentos que compõem a proposta e a habilitação do licitante melhor classificado somente serão disponibilizados para avaliação do pregoeiro e para acesso público após o encerramento do envio de lances.

## 6. DO PREENCHIMENTO DA PROPOSTA

- 6.1. O licitante deverá enviar sua proposta mediante o preenchimento, no sistema eletrônico, dos seguintes campos:
- 6.1.1. **Valor unitário e total do item;**
- 6.1.2. Marca;
- 6.1.3. Fabricante;
- 6.1.4. Descrição detalhada do objeto, contendo as informações similares à especificação do Termo de Referência: indicando, no que for aplicável, o modelo, prazo de validade ou de garantia, número do registro ou inscrição do bem no órgão competente, quando for o caso;
- 6.2. Todas as especificações do objeto contidas na proposta vinculam a Contratada.
- 6.3. Nos valores propostos estarão inclusos todos os custos operacionais, encargos previdenciários, trabalhistas, tributários, comerciais e quaisquer outros que incidam direta ou indiretamente no fornecimento dos bens.

- 6.4. Os preços ofertados, tanto na proposta inicial, quanto na etapa de lances, serão de exclusiva responsabilidade do licitante, não lhe assistindo o direito de pleitear qualquer alteração, sob alegação de erro, omissão ou qualquer outro pretexto.
- 6.5. O prazo de validade da proposta não será inferior a **90 (noventa) dias**, a contar da data de sua apresentação.
- 6.6. Os licitantes devem respeitar os preços máximos estabelecidos nas normas de regência de contratações públicas federais, quando participarem de licitações públicas;
- 6.6.1. O descumprimento das regras supramencionadas pela Administração por parte dos contratados pode ensejar a fiscalização do Tribunal de Contas da União e, após o devido processo legal, gerar as seguintes consequências: assinatura de prazo para a adoção das medidas necessárias ao exato cumprimento da lei, nos termos do [art. 71, inciso IX, da Constituição](#); ou condenação dos agentes públicos responsáveis e da empresa contratada ao pagamento dos prejuízos ao erário, caso verificada a ocorrência de superfaturamento por sobrepreço na execução do contrato.
- 6.7. Os preços poderão se ofertados em moeda estrangeira ou moeda nacional (Reais) nos termos do [artigo 42, § 1º da Lei nº 8.666/1993](#), utilizando-se apenas de duas casas decimais após a vírgula.
- 6.8. Todas as propostas em moeda estrangeira deverão ser convertidas para a moeda nacional brasileira (Real) para fins de equiparação de preços, julgamento e provisão de recursos orçamentários e de empenho, devendo ser utilizada a tarifa estimativa da Tabela abaixo:

Tabela de Conversão de Moeda Estrangeira para Reais (R\$)		
Moeda Estrangeira	Taxa Cambial de Conversão	
Dólar Americano	USD/R\$	5,60
Euro da Comunidade Europeia	EUR/R\$	6,40

- 6.9. Para fins de julgamento da licitação as propostas apresentadas por licitantes estrangeiros serão acrescidas dos gravames consequentes dos mesmos tributos que oneram exclusivamente os licitantes brasileiros quanto à operação final de venda. ([art. 42, § 4º, da Lei nº 8.666/93](#)).
- 6.9.1. Para efeitos de julgamento caso a proposta classificada em primeiro lugar, após a etapa de envio de lances da sessão pública, tenha sido uma empresa estrangeira que não funcione no país (bem importado diretamente em nome do órgão ou entidade) será feito um acréscimo simulado do custo dos tributos que oneram a operação final de venda no mercado interno do objeto da licitação conforme a proposta para um bem nacional ou nacionalizado mais bem posicionada na ordem sucessiva de classificação.
- 6.9.2. Caso a proposta da empresa estrangeira continue a apresentar preço menor para o item em relação ao preço da proposta tomada como parâmetro para a equalização tributária, será considerada vencedora e o certame segue para a etapa de habilitação.
- 6.9.3. Caso o preço do item se mostre maior ou igual ao preço da proposta tomada como parâmetro para a equalização tributária, será realizada negociação para a redução do preço com a empresa estrangeira que não funcione no país. Permanecendo inalterado o cenário após a negociação, a proposta sob julgamento será desclassificada.

## 7. DA ABERTURA DA SESSÃO, CLASSIFICAÇÃO DAS PROPOSTAS E FORMULAÇÃO DE LANCES

- 7.1. A abertura da presente licitação dar-se-á em sessão pública, por meio de sistema eletrônico, na data, horário e local indicados neste Edital.
- 7.2. O Pregoeiro verificará as propostas apresentadas, desclassificando desde logo aquelas que não estejam em conformidade com os requisitos estabelecidos neste Edital, contenham vícios insanáveis ou não apresentem as especificações técnicas exigidas no Termo de Referência.
- 7.2.1. Também será desclassificada a proposta que identifique o licitante.
- 7.2.2. A desclassificação será sempre fundamentada e registrada no sistema, com acompanhamento em tempo real por todos os participantes.
- 7.2.3. A não desclassificação da proposta não impede o seu julgamento definitivo em sentido contrário, levado a efeito na fase de aceitação.
- 7.3. O sistema ordenará automaticamente as propostas classificadas, sendo que somente estas participarão da fase de lances.
- 7.4. O sistema disponibilizará campo próprio para troca de mensagens entre o Pregoeiro e os licitantes.
- 7.5. Iniciada a etapa competitiva, os licitantes deverão encaminhar lances exclusivamente por meio do sistema eletrônico, sendo imediatamente informados do seu recebimento e do valor consignado no registro.
- 7.5.1. O lance deverá ser ofertado pelo **valor total do item**.
- 7.6. Os licitantes poderão oferecer lances sucessivos, observando o horário fixado para abertura da sessão e as regras estabelecidas no Edital.
- 7.7. O licitante somente poderá oferecer lance de valor inferior ou percentual de desconto superior ao último por ele ofertado e registrado pelo sistema.
- 7.8. O intervalo mínimo de diferença de valores ou percentuais entre os lances, que incidirá tanto em relação aos lances intermediários quanto em relação à proposta que cobrir a melhor oferta deverá ser **1% (um por cento)**.

- 7.9. Será adotado para o envio de lances no pregão eletrônico o modo de disputa “**aberto**”, em que os licitantes apresentarão lances públicos e sucessivos, com prorrogações.
- 7.10. A etapa de lances da sessão pública terá duração de **10 (dez) minutos** e, após isso, será prorrogada automaticamente pelo sistema quando houver lance ofertado nos últimos **2 (dois) minutos** do período de duração da sessão pública.
- 7.11. A prorrogação automática da etapa de lances, de que trata o item anterior, será de dois minutos e ocorrerá sucessivamente sempre que houver lances enviados nesse período de prorrogação, inclusive no caso de lances intermediários.
- 7.12. Não havendo novos lances na forma estabelecida nos itens anteriores, a sessão pública encerrar-se-á automaticamente.
- 7.13. Encerrada a fase competitiva sem que haja a prorrogação automática pelo sistema, poderá o pregoeiro, assessorado pela equipe de apoio, justificadamente, admitir o reinício da sessão pública de lances, em prol da consecução do melhor preço.
- 7.14. Não serão aceitos dois ou mais lances de mesmo valor, prevalecendo aquele que for recebido e registrado em primeiro lugar.
- 7.15. Durante o transcurso da sessão pública, os licitantes serão informados, em tempo real, do valor do menor lance registrado, vedada a identificação do licitante.
- 7.16. No caso de desconexão com o Pregoeiro, no decorrer da etapa competitiva do Pregão, o sistema eletrônico poderá permanecer acessível aos licitantes para a recepção dos lances.
- 7.17. Quando a desconexão do sistema eletrônico para o pregoeiro persistir por tempo superior a dez minutos, a sessão pública será suspensa e reiniciada somente após decorridas vinte e quatro horas da comunicação do fato pelo Pregoeiro aos participantes, no sítio eletrônico utilizado para divulgação.
- 7.18. O Critério de julgamento adotado será o **menor preço**, conforme definido neste Edital e seus anexos.
- 7.19. Caso o licitante não apresente lances, concorrerá com o valor de sua proposta.
- 7.20. Em relação a itens não exclusivos para participação de microempresas e empresas de pequeno porte, uma vez encerrada a etapa de lances, será efetivada a verificação automática, junto à Receita Federal, do porte da entidade empresarial. O sistema identificará em coluna própria as microempresas e empresas de pequeno porte participantes, procedendo à comparação com os valores da primeira colocada, se esta for empresa de maior porte, assim como das demais classificadas, para o fim de aplicar-se o disposto nos [arts. 44 e 45 da LC nº 123, de 2006](#), regulamentada pelo [Decreto nº 8.538, de 2015](#).
- 7.21. Nessas condições, as propostas de microempresas e empresas de pequeno porte que se encontrarem na faixa de até **5% (cinco por cento)** acima da melhor proposta ou melhor lance serão consideradas empatadas com a primeira colocada.
- 7.22. A melhor classificada nos termos do item anterior terá o direito de encaminhar uma última oferta para desempate, obrigatoriamente em valor inferior ao da primeira colocada, no prazo de **5 (cinco) minutos** controlados pelo sistema, contados após a comunicação automática para tanto.
- 7.23. Caso a microempresa ou a empresa de pequeno porte melhor classificada desista ou não se manifeste no prazo estabelecido, serão convocadas as demais licitantes microempresa e empresa de pequeno porte que se encontrem naquele intervalo de **5% (cinco por cento)**, na ordem de classificação, para o exercício do mesmo direito, no prazo estabelecido no subitem anterior.
- 7.24. No caso de equivalência dos valores apresentados pelas microempresas e empresas de pequeno porte que se encontrem nos intervalos estabelecidos nos subitens anteriores, será realizado sorteio entre elas para que se identifique aquela que primeiro poderá apresentar melhor oferta.
- 7.25. Só poderá haver empate entre propostas iguais (**não seguidas de lances**), ou entre lances finais da fase fechada do modo de disputa aberto e fechado.
- 7.26. Havendo eventual empate entre propostas ou lances, o critério de desempate será aquele previsto no [art. 3º, § 2º](#), da [Lei nº 8.666, de 1993](#), assegurando-se a preferência, sucessivamente, ao objeto produzido:
- 7.26.1. No país;
- 7.26.2. Por empresas brasileiras;
- 7.26.3. Por empresas que invistam em pesquisa e no desenvolvimento de tecnologia no País;
- 7.26.4. Por empresas que comprovem cumprimento de reserva de cargos prevista em lei para pessoa com deficiência ou para reabilitado da Previdência Social e que atendam às regras de acessibilidade previstas na legislação.
- 7.27. Persistindo o empate, a proposta vencedora será sorteada pelo sistema eletrônico dentre as propostas ou os lances empatados.
- 7.28. Encerrada a etapa de envio de lances da sessão pública, o pregoeiro deverá encaminhar, pelo sistema eletrônico, contraproposta ao licitante que tenha apresentado o melhor preço, para que seja obtida melhor proposta, vedada a negociação em condições diferentes das previstas neste Edital.
- 7.28.1. A negociação será realizada por meio do sistema, podendo ser acompanhada pelos demais licitantes.
- 7.28.2. O pregoeiro solicitará ao licitante melhor classificado que, no prazo de **2 (duas) horas**, envie a proposta adequada ao último lance ofertado após a negociação realizada, acompanhada, se for o caso, dos documentos complementares, quando necessários à confirmação daqueles exigidos neste Edital e já apresentados.
- 7.28.3. É facultado ao pregoeiro prorrogar o prazo estabelecido, a partir de solicitação fundamentada feita no chat pelo licitante, antes de findo o prazo.

7.29. Após a negociação do preço, o Pregoeiro iniciará a fase de aceitação e julgamento da proposta.

## 8. DA ACEITABILIDADE DA PROPOSTA VENCEDORA

8.1. Encerrada a etapa de negociação, o pregoeiro examinará a proposta classificada em primeiro lugar quanto à adequação ao objeto e à compatibilidade do preço em relação ao máximo estipulado para contratação neste Edital e em seus anexos, observado o disposto no [parágrafo único do art. 7º](#) e no [§ 9º do art. 26](#) do [Decreto n.º 10.024/2019](#).

8.2. O licitante qualificado como produtor rural pessoa física deverá incluir, na sua proposta, os percentuais das contribuições previstas no art. 176 da Instrução Normativa RFB n. 971, de 2009, em razão do disposto no art. 184, inciso V, sob pena de desclassificação.

8.3. Será desclassificada a proposta ou o lance vencedor, apresentar preço final superior ao preço máximo fixado (Acórdão nº 1455/2018 -TCU - Plenário), desconto menor do que o mínimo exigido ou que apresentar preço manifestamente inexequível.

8.3.1. Considera-se inexequível a proposta que apresente preços global ou unitários simbólicos, irrisórios ou de valor zero, incompatíveis com os preços dos insumos e salários de mercado, acrescidos dos respectivos encargos, ainda que o ato convocatório da licitação não tenha estabelecido limites mínimos, exceto quando se referirem a materiais e instalações de propriedade do próprio licitante, para os quais ele renuncie a parcela ou à totalidade da remuneração.

8.4. Qualquer interessado poderá requerer que se realizem diligências para aferir a exequibilidade e a legalidade das propostas, devendo apresentar as provas ou os indícios que fundamentam a suspeita;

8.5. Na hipótese de necessidade de suspensão da sessão pública para a realização de diligências, com vistas ao saneamento das propostas, a sessão pública somente poderá ser reiniciada mediante aviso prévio no sistema com, no mínimo, vinte e quatro horas de antecedência, e a ocorrência será registrada em ata;

8.6. O Pregoeiro poderá convocar o licitante para enviar documento digital complementar, por meio de funcionalidade disponível no sistema, no prazo de **4 (quatro) horas**, sob pena de não aceitação da proposta.

8.6.1. É facultado ao pregoeiro prorrogar o prazo estabelecido, a partir de solicitação fundamentada feita no chat pelo licitante, antes de findo o prazo.

8.6.2. Dentre os documentos passíveis de solicitação pelo Pregoeiro, destacam-se os que contenham as características do material ofertado, tais como marca, modelo, tipo, fabricante e procedência, além de outras informações pertinentes, a exemplo de catálogos, folhetos ou propostas, encaminhados por meio eletrônico, ou, se for o caso, por outro meio e prazo indicados pelo Pregoeiro, sem prejuízo do seu ulterior envio pelo sistema eletrônico, sob pena de não aceitação da proposta.

8.7. *Caso a compatibilidade com as especificações demandadas, sobretudo quanto a padrões de qualidade e desempenho, não possa ser aferida pelos meios previstos nos subitens acima, o Pregoeiro exigirá que o licitante classificado em primeiro lugar apresente amostra, sob pena de não aceitação da proposta, no local a ser indicado e dentro de 30 (trinta) dias corridos contados da solicitação.*

8.7.1. *Por meio de mensagem no sistema, será divulgado o local e horário de realização do procedimento para a avaliação das amostras, cuja presença será facultada a todos os interessados, incluindo os demais licitantes.*

8.7.2. *Os resultados das avaliações serão divulgados por meio de mensagem no sistema.*

8.7.3. *Serão avaliados os seguintes aspectos e padrões mínimos de aceitabilidade, conforme descrito no item 3.7 do Termo de Referência (Anexo I).*

8.7.4. *No caso de não haver entrega da amostra ou ocorrer atraso na entrega, sem justificativa aceita pelo Pregoeiro, ou havendo entrega de amostra fora das especificações previstas neste Edital, a proposta do licitante será recusada.*

8.7.5. *Se a(s) amostra(s) apresentada(s) pelo primeiro classificado não for(em) aceita(s), o Pregoeiro analisará a aceitabilidade da proposta ou lance ofertado pelo segundo classificado. Seguir-se-á com a verificação da(s) amostra(s) e, assim, sucessivamente, até a verificação de uma que atenda às especificações constantes no Termo de Referência.*

8.7.6. *Os exemplares colocados à disposição da Administração serão tratados como protótipos, podendo ser manuseados e desmontados pela equipe técnica responsável pela análise, não gerando direito a ressarcimento.*

8.7.7. *Após a divulgação do resultado final da licitação, as amostras entregues deverão ser recolhidas pelos licitantes no prazo de 15 (quinze) dias, após o qual poderão ser descartadas pela Administração, sem direito a ressarcimento.*

8.7.8. *Os licitantes deverão colocar à disposição da Administração todas as condições indispensáveis à realização de testes e fornecer, sem ônus, os manuais impressos em língua portuguesa, necessários ao seu perfeito manuseio, quando for o caso.*

8.8. Se a proposta ou lance vencedor for desclassificado, o Pregoeiro examinará a proposta ou lance subsequente, e, assim sucessivamente, na ordem de classificação.

8.9. Havendo necessidade, o Pregoeiro suspenderá a sessão, informando no “chat” a nova data e horário para a sua continuidade.

8.10. Nos itens não exclusivos para a participação de microempresas e empresas de pequeno porte, sempre que a proposta não for aceita, e antes de o Pregoeiro passar à subsequente, haverá nova verificação, pelo sistema, da eventual ocorrência do empate ficto, previsto nos artigos [44 e 45 da LC nº 123, de 2006](#), seguindo-se a disciplina antes estabelecida, se for o caso.

8.11. Encerrada a análise quanto à aceitação da proposta, o pregoeiro verificará a habilitação do licitante, observado o disposto neste Edital.

## 9. DA HABILITAÇÃO

9.1. Como condição prévia ao exame da documentação de habilitação do licitante detentor da proposta classificada em primeiro lugar, o Pregoeiro verificará o eventual descumprimento das condições de participação, especialmente quanto à existência de sanção que impeça a participação no certame ou a futura contratação, mediante a consulta aos seguintes cadastros:

a) [SICAF](#);

b) Cadastro Nacional de Empresas Inidôneas e Suspensas - **CEIS**, mantido pela Controladoria-Geral da União (<http://www.portaldatransparencia.gov.br/ceis>);

c) Cadastro Nacional de Condenações Cíveis por Atos de Improbidade Administrativa, mantido pelo Conselho Nacional de Justiça - **CNJ** ([http://www.cnj.jus.br/improbidade\\_adm/consultar\\_requerido.php](http://www.cnj.jus.br/improbidade_adm/consultar_requerido.php)).

d) Lista de Inidôneos e o [Cadastro Integrado de Condenações por Ilícitos Administrativos - CADICON](#), mantidos pelo Tribunal de Contas da União - **TCU**;

9.1.1. Para a consulta de licitantes pessoa jurídica poderá haver a substituição das consultas das alíneas “b”, “c” e “d” acima pela Consulta Consolidada de Pessoa Jurídica do TCU (<https://certidoesapf.apps.tcu.gov.br/>)

9.2. A consulta aos cadastros será realizada em nome da empresa licitante e também de seu sócio majoritário, por força do [artigo 12](#) da [Lei nº 8.429, de 1992](#), que prevê, dentre as sanções impostas ao responsável pela prática de ato de improbidade administrativa, a proibição de contratar com o Poder Público, inclusive por intermédio de pessoa jurídica da qual seja sócio majoritário.

9.2.1. Caso conste na Consulta de Situação do Fornecedor a existência de Ocorrências Impeditivas Indiretas, o gestor diligenciará para verificar se houve fraude por parte das empresas apontadas no Relatório de Ocorrências Impeditivas Indiretas.

9.2.2. A tentativa de burla será verificada por meio dos vínculos societários, linhas de fornecimento similares, dentre outros.

9.2.3. O licitante será convocado para manifestação previamente à sua desclassificação.

9.3. Constatada a existência de sanção, o Pregoeiro reputará o licitante inabilitado, por falta de condição de participação.

9.4. No caso de inabilitação, haverá nova verificação, pelo sistema, da eventual ocorrência do empate ficto, previsto nos [arts. 44 e 45](#) da [Lei Complementar nº 123, de 2006](#), seguindo-se a disciplina antes estabelecida para aceitação da proposta subsequente.

9.5. No caso de empresas estrangeiras que não funcionem no Brasil, aplicar-se-á aquilo que for compatível em relação às consultas deste item 9.1.

9.5.1. As empresas estrangeiras para fins de participação na licitação poderão apresentar documentos de habilitação acompanhados de tradução livres, sendo que, caso a empresa seja declarada vencedora da licitação, antes da assinatura do contrato, deverá apresentar todos os documentos de habilitação com tradução juramentada no País e apostilados nos termos do Decreto nº 8.660/2016 ou consularizados pelos respectivos consulados ou embaixadas.

9.6. Caso atendidas as condições de participação, a habilitação dos licitantes será verificada por meio do [SICAF](#), nos documentos por ele abrangidos em relação à habilitação jurídica, à regularidade fiscal e trabalhista, à qualificação econômica financeira e habilitação técnica, conforme o disposto na [Instrução Normativa SEGES/MP nº 03, de 2018](#).

9.6.1. O interessado, para efeitos de habilitação prevista na [Instrução Normativa SEGES/MP nº 03, de 2018](#) mediante utilização do sistema, deverá atender às condições exigidas no cadastramento no [SICAF](#) até o terceiro dia útil anterior à data prevista para recebimento das propostas;

9.6.2. É dever do licitante atualizar previamente as comprovações constantes do [SICAF](#) para que estejam vigentes na data da abertura da sessão pública, ou encaminhar, em conjunto com a apresentação da proposta, a respectiva documentação atualizada.

9.6.3. O descumprimento do subitem acima implicará a inabilitação do licitante, exceto se a consulta aos sítios eletrônicos oficiais emissores de certidões feita pelo Pregoeiro lograr êxito em encontrar a(s) certidão(ões) válida(s), conforme [art. 43, §3º](#), do [Decreto 10.024, de 2019](#).

9.6.4. De modo a propiciar a segurança jurídica necessária às contratações do governo federal, será adotada a identificação do fornecedor estrangeiro por meio do Trader Identification Number (TIN), ou Data Universal Numbering System (DUNS®) e/ou outro número que possa vir a ser adotado oficialmente pelo governo brasileiro, de forma a dar tratamento isonômico ao que ocorre atualmente com as contratações de empresas com domicílio fiscal no Brasil e que detém o Cadastro Nacional de Pessoa Jurídica (CNPJ), visando verificar a existência legal e o regular funcionamento dessas empresas, bem como criar rastreabilidade para identificação do fornecedor/empresa, habilitação e ciclo de vida dos contratos para efeito de pagamento.

a) Trader Identification Number (TIN) - é um código de identificação estabelecido pela Organização Mundial das Aduanas (OMA). A OMA desenvolveu um conjunto de diretrizes, incluindo padrões técnicos, e uma recomendação sobre o TIN para apoiar uma abordagem globalmente harmonizada para a atribuição, troca e identificação de TIN para operadores econômicos. Os objetivos do desenvolvimento dessas diretrizes são permitir a implementação eficiente de acordos de reconhecimento mútuo dos operadores econômicos autorizados, e fortalecer a cooperação entre aduanas em geral. Em suma, é um código que permite o reconhecimento entre países das informações fiscais dos agentes econômicos. É composto adicionando um atributo alfanumérico ISO de código de país separado de 2 dígitos como um qualificador ao identificador nacional já existente, no caso do Brasil, o CNPJ.

Fonte: <http://www.wcoomd.org/en/topics/facilitation/instrument-and-tools/tools/trader-identificati-on-number.aspx>

b) DUNS® - é um identificador exclusivo de nove dígitos para empresas em todo o mundo, que fornece dados básicos como nome da empresa, país de origem e domicílio fiscal, proveniente da Dun & Bradstreet. Possibilita ainda acessar informações adicionais como análise de situação financeira, e níveis de Compliance, dentre outras.

Fonte: <https://www.dunsregistered.com/DUNS.aspx>

9.6.5. Empresas estrangeiras que não funcionam no País apresentarão a documentação de habilitação, *conforme dispõe o art. 20-A, inciso I e seu parágrafo primeiro da IN nº 3, de 26/04/2018, com redação dada pela IN SEGES/ME nº 10, de 10/02/2020*, podendo enviar a documentação estrangeira equivalente tanto quanto possível com tradução livre, para fins de participação da licitação, apresentando também o seguinte documento complementar:

a) Documento comprobatório de representação no Brasil, por pessoa jurídica ou física, com poderes expressos para receber citação e responder administrativa e judicialmente por atos decorrentes da presente licitação, inclusive firmar documentos inerentes a esta licitação.

9.7. Havendo a necessidade de envio de documentos de habilitação complementares, necessários à confirmação daqueles exigidos neste Edital e já apresentados, o licitante será convocado a encaminhá-los, em formato digital, via sistema, no prazo de **2 (duas) horas**, sob pena de inabilitação.

9.8. Somente haverá a necessidade de comprovação do preenchimento de requisitos mediante apresentação dos documentos originais não-digitais quando houver dúvida em relação à integridade do documento digital

9.9. Não serão aceitos documentos de habilitação com indicação de CNPJ/CPF diferentes, salvo aqueles legalmente permitidos.

9.10. Se o licitante for a matriz, todos os documentos deverão estar em nome da matriz, e se o licitante for a filial, todos os documentos deverão estar em nome da filial, exceto para atestados de capacidade técnica, e no caso daqueles documentos que, pela própria natureza, comprovadamente, forem emitidos somente em nome da matriz.

9.10.1. Serão aceitos registros de CNPJ de licitante matriz e filial com diferenças de números de documentos pertinentes ao CND e ao CRF/FGTS, quando for comprovada a centralização do recolhimento dessas contribuições.

9.11. Ressalvado o disposto no **item 5.3**, os licitantes deverão encaminhar, nos termos deste Edital, a documentação relacionada nos itens a seguir, para fins de habilitação:

#### 9.12. **Habilitação Jurídica:**

9.12.1. No caso de empresário individual: inscrição no Registro Público de Empresas Mercantis, a cargo da Junta Comercial da respectiva sede;

9.12.2. Em se tratando de microempreendedor individual – MEI: Certificado da Condição de Microempreendedor Individual - CCMEI, cuja aceitação ficará condicionada à verificação da autenticidade no sítio [www.portaldoempreendedor.gov.br](http://www.portaldoempreendedor.gov.br);

9.12.3. No caso de sociedade empresária ou empresa individual de responsabilidade limitada - EIRELI: ato constitutivo, estatuto ou contrato social em vigor, devidamente registrado na Junta Comercial da respectiva sede, acompanhado de documento comprobatório de seus administradores;

9.12.4. Inscrição no Registro Público de Empresas Mercantis onde opera, com averbação no Registro onde tem sede a matriz, no caso de ser o participante sucursal, filial ou agência;

9.12.5. No caso de sociedade simples: inscrição do ato constitutivo no Registro Civil das Pessoas Jurídicas do local de sua sede, acompanhada de prova da indicação dos seus administradores;

9.12.6. decreto de autorização, em se tratando de sociedade empresária estrangeira em funcionamento no País;

9.12.7. No caso de cooperativa: ata de fundação e estatuto social em vigor, com a ata da assembleia que o aprovou, devidamente arquivado na Junta Comercial ou inscrito no Registro Civil das Pessoas Jurídicas da respectiva sede, bem como o registro de que trata o [art. 107 da Lei nº 5.764, de 1971](#);

9.12.8. Os documentos acima deverão estar acompanhados de todas as alterações ou da consolidação respectiva;

#### 9.13. **Regularidade Fiscal e Trabalhista:**

9.13.1. Prova de inscrição no [Cadastro Nacional de Pessoas Jurídicas](#) ou no Cadastro de Pessoas Físicas, conforme o caso;

9.13.2. Prova de regularidade fiscal perante a Fazenda Nacional, mediante apresentação de [certidão expedida conjuntamente pela Secretaria da Receita Federal do Brasil \(RFB\) e pela Procuradoria-Geral da Fazenda Nacional \(PGFN\)](#), referente a todos os créditos tributários federais e à Dívida Ativa da União (DAU) por elas administrados, inclusive aqueles relativos à Seguridade Social, nos termos da [Portaria Conjunta nº 1.751, de 02/10/2014](#), do Secretário da Receita Federal do Brasil e da Procuradora-Geral da Fazenda Nacional.

9.13.3. Prova de regularidade com o Fundo de Garantia do Tempo de Serviço ([FGTS](#));

9.13.4. Prova de inexistência de débitos inadimplidos perante a justiça do trabalho, mediante a apresentação de [certidão negativa ou positiva com efeito de negativa](#), nos termos do [Título VII-A](#) da Consolidação das Leis do Trabalho, aprovada pelo [Decreto-Lei nº 5.452, de 1º de maio de 1943](#);

9.13.5. Prova de inscrição no cadastro de contribuintes estadual, relativo ao domicílio ou sede do licitante, pertinente ao seu ramo de atividade e compatível com o objeto contratual;



9.13.6. Prova de regularidade com a Fazenda Estadual do domicílio ou sede do licitante, relativa à atividade em cujo exercício contrata ou concorre;

9.13.7. Caso o licitante seja considerado isento dos tributos estaduais relacionados ao objeto licitatório, deverá comprovar tal condição mediante declaração da Fazenda Estadual do seu domicílio ou sede, ou outra equivalente, na forma da lei;

9.14. **Qualificação Econômico-Financeira:**

9.14.1. Certidão negativa de falência expedida pelo distribuidor da sede da licitante;

9.14.2. Balanço patrimonial e demonstrações contábeis do último exercício social, já exigíveis e apresentados na forma da lei, que comprovem a boa situação financeira da empresa, vedada a sua substituição por balancetes ou balanços provisórios, podendo ser atualizados por índices oficiais quando encerrado há mais de **3 (três) meses** da data de apresentação da proposta;

9.14.2.1. No caso de fornecimento de bens para pronta entrega, não será exigido da licitante qualificada como microempresa ou empresa de pequeno porte, a apresentação de balanço patrimonial do último exercício financeiro. ([Art. 3º](#) do [Decreto nº 8.538, de 2015](#));

9.14.2.2. No caso de empresa constituída no exercício social vigente, admite-se a apresentação de balanço patrimonial e demonstrações contábeis referentes ao período de existência da sociedade;

9.14.2.3. É admissível o balanço intermediário, se decorrer de lei ou contrato social/estatuto social.

9.14.2.4. Caso o licitante seja cooperativa, tais documentos deverão ser acompanhados da última auditoria contábil-financeira, conforme dispõe o [artigo 112](#) da [Lei nº 5.764, de 1971](#), ou de uma declaração, sob as penas da lei, de que tal auditoria não foi exigida pelo órgão fiscalizador;

9.14.3. A comprovação da situação financeira da empresa será constatada mediante obtenção de índices de Liquidez Geral (LG), Solvência Geral (SG) e Liquidez Corrente (LC), superiores a 1 ( um) resultantes da aplicação das fórmulas:

$$LG = \frac{\text{Ativo Circulante} + \text{Realizável a Longo Prazo}}{\text{Passivo Circulante} + \text{Passivo Não Circulante}}$$

$$SG = \frac{\text{Ativo Total}}{\text{Passivo Circulante} + \text{Passivo Não Circulante}}$$

$$LC = \frac{\text{Ativo Circulante}}{\text{Passivo Circulante}}$$

9.14.4. As empresas que apresentarem resultado inferior ou igual a 1(um) em qualquer dos índices de Liquidez Geral (LG), Solvência Geral (SG) e Liquidez Corrente (LC), deverão comprovar, considerados os riscos para a Administração, e, a critério da autoridade competente, o capital mínimo ou o patrimônio líquido mínimo de 10% (dez por cento) do valor estimado da contratação ou do item pertinente.

9.15. **Qualificação Técnica:**

9.15.1. Comprovação de aptidão para o fornecimento de bens em características, quantidades e prazos compatíveis com o objeto desta licitação, ou com o item pertinente, por meio da apresentação de atestados fornecidos por pessoas jurídicas de direito público ou privado.

9.15.1.1. Os atestados de capacidade técnica podem ser apresentados em nome da matriz ou da filial da empresa licitante.

9.15.2. **Comprovação de Registro ou Protocolo de Registro perante a ANVISA para participação da licitação.**

9.15.2.1. **O REGISTRO ANVISA dos produtos será condição para assinatura do Termo de Contrato.**

9.16. *Em relação às licitantes cooperativas será, ainda, exigida a seguinte documentação complementar:*

9.16.1. *A relação dos cooperados que atendem aos requisitos técnicos exigidos para a contratação e que executarão o contrato, com as respectivas atas de inscrição e a comprovação de que estão domiciliados na localidade da sede da cooperativa, respeitado o disposto nos arts. 4º, inciso XI, 21, inciso I e 42, §§2º a 6º da Lei n. 5.764 de 1971;*

9.16.2. *A declaração de regularidade de situação do contribuinte individual – DRSCI, para cada um dos cooperados indicados;*

9.16.3. *A comprovação do capital social proporcional ao número de cooperados necessários à prestação do serviço;*

9.16.4. *O registro previsto na Lei n. 5.764/71, art. 107;*

9.16.5. *A comprovação de integração das respectivas quotas-partes por parte dos cooperados que executarão o contrato; e*

9.16.6. *Os seguintes documentos para a comprovação da regularidade jurídica da cooperativa: a) ata de fundação; b) estatuto social com a ata da assembleia que o aprovou; c) regimento dos fundos instituídos pelos cooperados, com a ata da assembleia; d) editais de convocação das três últimas assembleias gerais extraordinárias; e) três registros de presença dos cooperados que executarão o contrato em assembleias gerais ou nas reuniões seccionais; e f) ata da sessão que os cooperados autorizaram a cooperativa a contratar o objeto da licitação;*

9.16.7. A última auditoria contábil-financeira da cooperativa, conforme dispõe o art. 112 da Lei n. 5.764/71 ou uma declaração, sob as penas da lei, de que tal auditoria não foi exigida pelo órgão fiscalizador.

9.17. O licitante enquadrado como microempreendedor individual que pretenda auferir os benefícios do tratamento diferenciado previstos na [Lei Complementar nº 123, de 2006](#), estará dispensado **(a)** da prova de inscrição nos cadastros de contribuintes estadual e municipal e **(b)** da apresentação do balanço patrimonial e das demonstrações contábeis do último exercício.

9.18. A existência de restrição relativamente à regularidade fiscal e trabalhista não impede que a licitante qualificada como microempresa ou empresa de pequeno porte seja declarada vencedora, uma vez que atenda a todas as demais exigências do edital.

9.18.1. A declaração do vencedor acontecerá no momento imediatamente posterior à fase de habilitação.

9.19. Caso a proposta mais vantajosa seja ofertada por licitante qualificada como microempresa ou empresa de pequeno porte ou sociedade cooperativa equiparada, e uma vez constatada a existência de alguma restrição no que tange à regularidade fiscal e trabalhista, a mesma será convocada para, no prazo de **5 (cinco) dias úteis**, após a declaração do vencedor, comprovar a regularização. O prazo poderá ser prorrogado por igual período, a critério da administração pública, quando requerida pelo licitante, mediante apresentação de justificativa.

9.20. A não-regularização fiscal e trabalhista no prazo previsto no subitem anterior acarretará a inabilitação do licitante, sem prejuízo das sanções previstas neste Edital, sendo facultada a convocação dos licitantes remanescentes, na ordem de classificação. Se, na ordem de classificação, seguir-se outra microempresa, empresa de pequeno porte ou sociedade cooperativa com alguma restrição na documentação fiscal e trabalhista, será concedido o mesmo prazo para regularização.

9.21. Havendo necessidade de analisar minuciosamente os documentos exigidos, o Pregoeiro suspenderá a sessão, informando no **"chat"** a nova data e horário para a continuidade da mesma.

9.22. Será inabilitado o licitante que não comprovar sua habilitação, seja por não apresentar quaisquer dos documentos exigidos, ou apresentá-los em desacordo com o estabelecido neste Edital.

9.23. Nos itens não exclusivos a microempresas e empresas de pequeno porte, em havendo inabilitação, haverá nova verificação, pelo sistema, da eventual ocorrência do empate ficto, previsto nos [artigos 44 e 45](#) da [LC nº 123, de 2006](#), seguindo-se a disciplina antes estabelecida para aceitação da proposta subsequente.

9.24. Constatado o atendimento às exigências de habilitação fixadas no Edital, o licitante será declarado vencedor.

## 10. DO ENCAMINHAMENTO DA PROPOSTA VENCEDORA

10.1. A proposta final do licitante declarado vencedor deverá ser encaminhada no prazo de **2 (duas) horas**, a contar da solicitação do Pregoeiro no sistema eletrônico e deverá:

10.1.1. Ser redigida em língua portuguesa, datilografada ou digitada, em uma via, sem emendas, rasuras, entrelinhas ou ressalvas, devendo a última folha ser assinada e as demais rubricadas pelo licitante ou seu representante legal.

10.1.2. Conter a indicação do banco, número da conta e agência do licitante vencedor, para fins de pagamento.

10.1.3. Conter nome, endereço completo do fornecedor e fabricante do produto.

10.1.4. Conter procedência e país de origem da mercadoria.

10.1.5. Conter descrição do produto ofertado, com especificações técnicas detalhadas do objeto desta licitação consoante exigido nos itens do Termo de Referência.

10.1.6. Indicar modalidade de Incoterms.

10.1.7. Indicar valores unitários e totais.

10.1.8. Indicar nome do aeroporto internacional de origem.

10.1.9. Ter validade mínima de 90 (noventa) dias, contados da data de sua abertura.

10.2. A proposta final deverá ser documentada nos autos e será levada em consideração no decorrer da execução do contrato e aplicação de eventual sanção à Contratada, se for o caso.

10.2.1. Todas as especificações do objeto contidas na proposta, tais como marca, modelo, tipo, fabricante e procedência, vinculam a Contratada.

10.3. Os preços deverão ser expressos em moeda corrente nacional, o valor unitário em algarismos e o valor global em algarismos e por extenso ([art. 5º](#) da [Lei nº 8.666/93](#)).

10.3.1. Ocorrendo divergência entre os preços unitários e o preço global, prevalecerão os primeiros; no caso de divergência entre os valores numéricos e os valores expressos por extenso, prevalecerão estes últimos.

10.3.2. Empresa estrangeira ou nacional, nos termos do [artigo 42, § 1º da Lei nº 8.666/1993](#) poderão cotar em moeda estrangeira, sendo feita a conversão para a moeda nacional de acordo com as taxas cambiais estimadas estabelecidas no Edital

10.4. A oferta deverá ser firme e precisa, limitada, rigorosamente, ao objeto deste Edital, sem conter alternativas de preço ou de qualquer outra condição que induza o julgamento a mais de um resultado, sob pena de desclassificação.

10.5. A proposta deverá obedecer aos termos deste Edital e seus Anexos, não sendo considerada aquela que não corresponda às especificações ali contidas ou que estabeleça vínculo à proposta de outro licitante.

10.6. As propostas que contenham a descrição do objeto, o valor e os documentos complementares estarão disponíveis na internet, após a homologação.

## 11. DOS RECURSOS

11.1. Declarado o vencedor e decorrida a fase de regularização fiscal e trabalhista da licitante qualificada como microempresa ou empresa de pequeno porte, se for o caso, será concedido o prazo de no mínimo **30 (trinta minutos)**, para que qualquer licitante manifeste a intenção de recorrer, de forma motivada, isto é, indicando contra qual(is) decisão(ões) pretende recorrer e por quais motivos, em campo próprio do sistema.

11.2. Havendo quem se manifeste, caberá ao Pregoeiro verificar a tempestividade e a existência de motivação da intenção de recorrer, para decidir se admite ou não o recurso, fundamentadamente.

11.2.1. Nesse momento o Pregoeiro não adentrará no mérito recursal, mas apenas verificará as condições de admissibilidade do recurso.

11.2.2. A falta de manifestação motivada do licitante quanto à intenção de recorrer importará a decadência desse direito.

11.2.3. Uma vez admitido o recurso, o recorrente terá, a partir de então, o prazo de **3 (três) dias** para apresentar as razões, pelo sistema eletrônico, ficando os demais licitantes, desde logo, intimados para, querendo, apresentarem contrarrazões também pelo sistema eletrônico, em outros três dias, que começarão a contar do término do prazo do recorrente, sendo-lhes assegurada vista imediata dos elementos indispensáveis à defesa de seus interesses.

11.3. O acolhimento do recurso invalida tão somente os atos insuscetíveis de aproveitamento.

11.4. Os autos do processo permanecerão com vista franqueada aos interessados, no endereço constante neste Edital.

## 12. DA REABERTURA DA SESSÃO PÚBLICA

12.1. A sessão pública poderá ser reaberta:

12.1.1. Nas hipóteses de provimento de recurso que leve à anulação de atos anteriores à realização da sessão pública precedente ou em que seja anulada a própria sessão pública, situação em que serão repetidos os atos anulados e os que dele dependam.

12.1.2. Quando houver erro na aceitação do preço melhor classificado ou quando o licitante declarado vencedor não assinar o contrato, não retirar o instrumento equivalente ou não comprovar a regularização fiscal e trabalhista, nos termos do [art. 43, §1º](#) da [LC nº 123/2006](#). Nessas hipóteses, serão adotados os procedimentos imediatamente posteriores ao encerramento da etapa de lances.

12.2. Todos os licitantes remanescentes deverão ser convocados para acompanhar a sessão reaberta.

12.2.1. A convocação se dará por meio do sistema eletrônico ("**chat**"), e-mail, de acordo com a fase do procedimento licitatório.

12.2.2. A convocação feita por e-mail dar-se-á de acordo com os dados contidos no [SICAF](#), sendo responsabilidade do licitante manter seus dados cadastrais atualizados.

## 13. DA ADJUDICAÇÃO E HOMOLOGAÇÃO

13.1. O objeto da licitação será adjudicado ao licitante declarado vencedor, por ato do Pregoeiro, caso não haja interposição de recurso, ou pela autoridade competente, após a regular decisão dos recursos apresentados.

13.2. Após a fase recursal, constatada a regularidade dos atos praticados, a autoridade competente homologará o procedimento licitatório.

## 14. DA GARANTIA DE EXECUÇÃO

14.1. Não haverá exigência de garantia de execução para a presente contratação.

## 15. DA GARANTIA CONTRATUAL DOS BENS

15.1. Não haverá exigência de garantia contratual dos bens fornecidos na presente contratação.

## 16. DO TERMO DE CONTRATO

16.1. Após a homologação da licitação, em sendo realizada a contratação, será firmado Termo de Contrato.

16.2. O adjudicatário terá o prazo de 03 (três) dias úteis, contados a partir da data de sua convocação, para assinar o Termo de Contrato, sob pena de decair do direito à contratação, sem prejuízo das sanções previstas neste Edital.

16.2.1. Alternativamente à convocação para comparecer perante o órgão ou entidade para a assinatura do Termo de Contrato, a Administração poderá encaminhá-lo para assinatura, mediante correspondência postal com aviso de recebimento (**AR**), disponibilização de acesso a sistema de processo eletrônico para esse fim ou outro meio eletrônico, para que seja assinado e

devolvido no prazo de até **5 (cinco) dias**, a contar da data de seu recebimento ou da disponibilização do acesso ao sistema de processo eletrônico.

16.2.2. O prazo previsto no subitem anterior poderá ser prorrogado, por igual período, por solicitação justificada do adjudicatário e aceita pela Administração.

16.3. O prazo de vigência da contratação é o estabelecido no Termo de Referência.

16.4. Previamente à contratação a Administração realizará consulta ao [SICAF](#) para identificar possível suspensão temporária de participação em licitação, no âmbito do órgão ou entidade, proibição de contratar com o Poder Público, bem como ocorrências impeditivas indiretas, observado o disposto no [art. 29](#), da [Instrução Normativa nº 3, de 26 de abril de 2018](#), e nos termos do [art. 6º, III](#), da [Lei nº 10.522, de 19 de julho de 2002](#), consulta prévia ao [CADIN](#).

16.4.1. Nos casos em que houver necessidade de assinatura do instrumento de contrato, e o fornecedor não estiver inscrito no [SICAF](#), este deverá proceder ao seu cadastramento, sem ônus, antes da contratação.

16.4.2. Na hipótese de irregularidade do registro no [SICAF](#), o contratado deverá regularizar a sua situação perante o cadastro no prazo de até **5 (cinco) dias úteis**, sob pena de aplicação das penalidades previstas no edital e anexos.

16.5. Na assinatura do contrato será exigida a comprovação das condições de habilitação consignadas no edital, que deverão ser mantidas pelo licitante durante a vigência do contrato ou da ata de registro de preços.

16.6. Na hipótese de o vencedor da licitação não comprovar as condições de habilitação consignadas no edital ou se recusar a assinar o contrato, a Administração, sem prejuízo da aplicação das sanções das demais cominações legais cabíveis a esse licitante, poderá convocar outro licitante, respeitada a ordem de classificação, para, após a comprovação dos requisitos para habilitação, analisada a proposta e eventuais documentos complementares e, feita a negociação, assinar o contrato ou a ata de registro de preços.

## 17. DO REAJUSTAMENTO EM SENTIDO GERAL

17.1. As regras acerca do reajustamento em sentido geral do valor contratual são as estabelecidas no Termo de Referência, anexo a este Edital.

## 18. DO RECEBIMENTO DO OBJETO E DA FISCALIZAÇÃO

18.1. Os critérios de recebimento e aceitação do objeto e de fiscalização estão previstos no Termo de Referência.

## 19. DAS OBRIGAÇÕES DA CONTRATANTE E DA CONTRATADA

19.1. As obrigações da Contratante e da Contratada são as estabelecidas no Termo de Referência.

## 20. DO PAGAMENTO

20.1. As regras acerca do pagamento são as estabelecidas no Termo de Referência, anexo a este Edital.

## 21. DAS SANÇÕES ADMINISTRATIVAS

21.1. Comete infração administrativa, nos termos da [Lei nº 10.520, de 2002](#), o licitante/adjudicatário que:

21.1.1. Não assinar o termo de contrato ou aceitar/retirar o instrumento equivalente, quando convocado dentro do prazo de validade da proposta;

21.1.2. Não assinar a ata de registro de preços, quando cabível;

21.1.3. Apresentar documentação falsa;

21.1.4. Deixar de entregar os documentos exigidos no certame;

21.1.5. Ensejar o retardamento da execução do objeto;

21.1.6. Não mantiver a proposta;

21.1.7. Cometer fraude fiscal;

21.1.8. Comportar-se de modo inidôneo;

21.2. Considera-se comportamento inidôneo, entre outros, a declaração falsa quanto às condições de participação, quanto ao enquadramento como ME/EPP ou o conluio entre os licitantes, em qualquer momento da licitação, mesmo após o encerramento da fase de lances.

21.3. O licitante/adjudicatário que cometer qualquer das infrações discriminadas nos subitens anteriores ficará sujeito, sem prejuízo da responsabilidade civil e criminal, às seguintes sanções:

21.3.1. **Advertência por faltas leves**, assim entendidas como aquelas que não acarretarem prejuízos significativos ao objeto da contratação;

21.3.2. **Multa de 10% (dez por cento)** sobre o valor estimado do(s) item(s) prejudicado(s) pela conduta do licitante;

21.3.3. **Suspensão de licitar e impedimento de contratar com o órgão, entidade ou unidade administrativa pela qual a Administração Pública opera e atua concretamente, pelo prazo de até 2 (dois) anos;**

21.3.4. **Impedimento de licitar e de contratar com a União e descredenciamento no SICAF, pelo prazo de até 5 (cinco) anos;**

21.3.4.1. A Sanção de impedimento de licitar e contratar prevista neste subitem também é aplicável em quaisquer das hipóteses previstas como infração administrativa neste Edital.

21.4. **Declaração de inidoneidade para licitar ou contratar com a Administração Pública, enquanto perdurarem os motivos determinantes da punição ou até que seja promovida a reabilitação perante a própria autoridade que aplicou a penalidade, que será concedida sempre que a Contratada ressarcir a Contratante pelos prejuízos causados;**

21.5. A penalidade de multa pode ser aplicada cumulativamente com as demais sanções.

21.6. Se, durante o processo de aplicação de penalidade, se houver indícios de prática de infração administrativa tipificada pela [Lei nº 12.846, de 1º de agosto de 2013](#), como ato lesivo à administração pública nacional ou estrangeira, cópias do processo administrativo necessárias à apuração da responsabilidade da empresa deverão ser remetidas à autoridade competente, com despacho fundamentado, para ciência e decisão sobre a eventual instauração de investigação preliminar ou Processo Administrativo de Responsabilização - PAR.

21.7. A apuração e o julgamento das demais infrações administrativas não consideradas como ato lesivo à Administração Pública nacional ou estrangeira nos termos da [Lei nº 12.846, de 1º de agosto de 2013](#), seguirão seu rito normal na unidade administrativa.

21.8. O processamento do PAR não interfere no seguimento regular dos processos administrativos específicos para apuração da ocorrência de danos e prejuízos à Administração Pública Federal resultantes de ato lesivo cometido por pessoa jurídica, com ou sem a participação de agente público.

21.9. Caso o valor da multa não seja suficiente para cobrir os prejuízos causados pela conduta do licitante, a União ou Entidade poderá cobrar o valor remanescente judicialmente, conforme [artigo 419](#) do [Código Civil](#).

21.10. A aplicação de qualquer das penalidades previstas realizar-se-á em processo administrativo que assegurará o contraditório e a ampla defesa ao licitante/adjudicatário, observando-se o procedimento previsto na [Lei nº 8.666, de 1993](#), e subsidiariamente na [Lei nº 9.784, de 1999](#).

21.11. A autoridade competente, na aplicação das sanções, levará em consideração a gravidade da conduta do infrator, o caráter educativo da pena, bem como o dano causado à Administração, observado o princípio da proporcionalidade.

21.12. As penalidades serão obrigatoriamente registradas no [SICAF](#).

21.13. As sanções por atos praticados no decorrer da contratação estão previstas no Termo de Referência.

## 22. **DA IMPUGNAÇÃO AO EDITAL E DO PEDIDO DE ESCLARECIMENTO**

22.1. Até **3 (três) dias úteis** antes da data designada para a abertura da sessão pública, qualquer pessoa poderá impugnar este Edital.

22.2. A impugnação poderá ser realizada por forma eletrônica, pelo e-mail [gie@ipen.br](mailto:gie@ipen.br), ou por petição dirigida ao **SEGCI – Serviço da Gestão de Compras Internacionais** protocolada no endereço: **Avenida Lineu Prestes, nº 2242, ADM 2º andar – Bairro Butantã, São Paulo/SP – CEP 05.508-000**, de **segunda a sexta-feira** das **08:00 horas às 16:30 horas**, mesmo endereço e período no qual os autos do processo administrativo permanecerão com vista franqueada aos interessados.

22.3. Caberá ao Pregoeiro, auxiliado pelos responsáveis pela elaboração deste Edital e seus anexos, decidir sobre a impugnação no prazo de até **2 (dois) dias úteis** contados da data de recebimento da impugnação.

22.4. Acolhida a impugnação, será definida e publicada nova data para a realização do certame.

22.5. Os pedidos de esclarecimentos referentes a este processo licitatório deverão ser enviados ao Pregoeiro, até **3 (três) dias úteis** anteriores à data designada para abertura da sessão pública, exclusivamente por meio eletrônico via internet, no endereço indicado no Edital.

22.6. O Pregoeiro responderá aos pedidos de esclarecimentos no prazo de **02 (dois) dias úteis**, contado da data de recebimento do pedido, e poderá requisitar subsídios formais aos responsáveis pela elaboração do Edital e dos anexos.

22.7. As impugnações e pedidos de esclarecimentos não suspendem os prazos previstos no certame.

22.7.1. A concessão de efeito suspensivo à impugnação é medida excepcional e deverá ser motivada pelo pregoeiro, nos autos do processo de licitação.

22.8. As respostas aos pedidos de esclarecimentos serão divulgadas pelo sistema e vincularão os participantes e a Administração.

## 23. **DAS DISPOSIÇÕES GERAIS**

23.1. Da sessão pública do Pregão divulgar-se-á Ata no sistema eletrônico.

23.2. Não havendo expediente ou ocorrendo qualquer fato superveniente que impeça a realização do certame na data marcada, a sessão será automaticamente transferida para o primeiro dia útil subsequente, no mesmo horário anteriormente estabelecido, desde que não haja comunicação em contrário, pelo Pregoeiro.

- 23.3. Todas as referências de tempo no Edital, no aviso e durante a sessão pública observarão o horário de Brasília – DF.
- 23.4. No julgamento das propostas e da habilitação, o Pregoeiro poderá sanar erros ou falhas que não alterem a substância das propostas, dos documentos e sua validade jurídica, mediante despacho fundamentado, registrado em ata e acessível a todos, atribuindo-lhes validade e eficácia para fins de habilitação e classificação.
- 23.5. A homologação do resultado desta licitação não implicará direito à contratação.
- 23.6. As normas disciplinadoras da licitação serão sempre interpretadas em favor da ampliação da disputa entre os interessados, desde que não comprometam o interesse da Administração, o princípio da isonomia, a finalidade e a segurança da contratação.
- 23.7. Os licitantes assumem todos os custos de preparação e apresentação de suas propostas e a Administração não será, em nenhum caso, responsável por esses custos, independentemente da condução ou do resultado do processo licitatório.
- 23.8. Na contagem dos prazos estabelecidos neste Edital e seus Anexos, excluir-se-á o dia do início e incluir-se-á o do vencimento. Só se iniciam e vencem os prazos em dias de expediente na Administração.
- 23.9. O desatendimento de exigências formais não essenciais não importará o afastamento do licitante, desde que seja possível o aproveitamento do ato, observados os princípios da isonomia e do interesse público.
- 23.10. Em caso de divergência entre disposições deste Edital e de seus anexos ou demais peças que compõem o processo, prevalecerá as deste Edital.
- 23.11. O Edital está disponibilizado, na íntegra, nos endereços eletrônicos [www.comprasgovernamentais.gov.br](http://www.comprasgovernamentais.gov.br) e [www.ipen.br](http://www.ipen.br), e também poderão ser lidos e/ou obtidos no endereço *Travessa R, 400, Bloco D2P1, 2º andar, Cidade Universitária, São Paulo-SP, CEP 05.508-170, Setor de Gestão de Compras Internacionais – SEGCI*, nos dias úteis, no horário das 08:30 horas às 16:30 horas, mesmo endereço e período no qual os autos do processo administrativo permanecerão com vista franqueada aos interessados.
- 23.12. Integram este Edital, para todos os fins e efeitos, os seguintes anexos:
- 23.12.1. **ANEXO I** – Termo de Referência;
- 23.12.2. **ANEXO II** – Modelo de Apresentação de Proposta.
- 23.12.3. **ANEXO III** – Minuta de Termo de Contrato;

O presente documento segue assinado pelo pregoeiro, e assinado e aprovado pela autoridade responsável por sua aprovação, com fulcro no Regimento Interno da IPEN, cujos fundamentos passam a integrar a presente decisão por força do art. 50, § 1º, da [Lei nº 9.784, de 29 de janeiro de 1999](#).



Documento assinado eletronicamente por **Silvio de Oliveira Taipina, Analista em Ciência e Tecnologia**, em 18/10/2022, às 16:02, conforme horário oficial de Brasília, com fundamento no art. 6º, § 1º, do [Decreto nº 8.539, de 8 de outubro de 2015](#) e no §1º do art. 7º da Portaria PR/CNEN nº 80, de 28 de dezembro de 2018.



Documento assinado eletronicamente por **Katia Cristina Lunes Minasian Santos, Diretor(a) de Unidade, Substituto(a) Eventual**, em 19/10/2022, às 11:27, conforme horário oficial de Brasília, com fundamento no art. 6º, § 1º, do [Decreto nº 8.539, de 8 de outubro de 2015](#) e no §1º do art. 7º da Portaria PR/CNEN nº 80, de 28 de dezembro de 2018.



A autenticidade deste documento pode ser conferida no site [http://sei.cnen.gov.br/sei/controlador\\_externo.php?acao=documento\\_conferir&id\\_orgao\\_acesso\\_externo=0](http://sei.cnen.gov.br/sei/controlador_externo.php?acao=documento_conferir&id_orgao_acesso_externo=0), informando o código verificador **1669024** e o código CRC **5FE7645B**.

## ANEXO I - TERMO DE REFERÊNCIA

Processo Administrativo nº 01342.002455/2022-75

Termo de Referência CECRF (1667928)

### 1. DO OBJETO

1.1. O objeto a ser adquirido por este processo está informado na Tabela 1.

**Tabela 1 – Objeto deste Termo de Referência**

ITEM	DESCRIÇÃO	CATMAT	UNIDADE DE MEDIDA	QUANTIDADE
------	-----------	--------	-------------------	------------

1	Frasco com 25 ml de cloreto de sódio 0,9%	0357881	un	19.140
---	---	---------	----	--------

1.2. A quantidade é a projeção do consumo para o período de um ano de acordo com estudo técnico preliminar.

1.3. O prazo de vigência da contratação é de um ano contado da assinatura do contrato, prorrogável nas condições do art. 57, § 1º, da Lei nº 8.666, de 21/06/1993.

1.4. A Figura 1 apresenta uma imagem do frasco com 25 ml de cloreto de sódio 0,9%.

**Figura 1 – Imagem do Frasco com 25 ml de cloreto de sódio 0,9%**



## 2. JUSTIFICATIVA E OBJETIVO DA CONTRATAÇÃO

2.1. O Centro de Radiofarmácia do IPEN/CNEN-SP tem como missão produzir, embalar e distribuir Radiofármacos, Gerador de Tecnécio-99m e Reagentes Liofilizados, produtos que são utilizados pela medicina nuclear brasileira. Radiofármacos são preparações farmacêuticas que se aproveitam das propriedades radioativas da matéria com finalidade diagnóstica ou terapêutica.

2.2. No início da década de 80, após solicitações da medicina nuclear brasileira, o IPEN desenvolveu e iniciou a produção do produto Gerador de Tecnécio-99m, que obteve o nome comercial de GERADOR IPEN-TEC. Até abril de 2022, o Centro de Radiofarmácia do IPEN-CNEN/SP era o único fabricante brasileiro e fornecedor responsável pelo atendimento de aproximadamente 400 hospitais e clínicas no Brasil, que utilizam estes geradores para obtenção de radiofármacos a serem aplicados em radiodiagnósticos e terapias nas áreas oncológicas e cardíacas.

2.3. No Centro de Radiofarmácia do IPEN/CNEN-SP o frasco com 25 ml de cloreto de sódio 0,9%, objeto deste Termo de Referência, é utilizado no processo de produção para lavar o GERADOR IPEN-TEC com objetivo de remover:

- O molibdênio e tecnécio não adsorvidos; e
- Alumina dissolvida no preparo da coluna de alumina.

2.4. Portanto, a aquisição do frasco com 25 ml de cloreto de sódio 0,9% é necessária para a produção e continuidade na distribuição do GERADOR IPEN-TEC para as clínicas especializadas de medicina nuclear brasileira.

2.5. A especificação técnica deste objeto se justifica pela sua finalidade e a quantidade do contrato se justifica pela quantidade consumida na produção semanal do GERADOR IPEN-TEC.

## 3. DESCRIÇÃO DA SOLUÇÃO

3.1. A solução definida é a contratação mediante licitação por meio de pregão eletrônico internacional, com o julgamento do menor preço para definição do licitante classificado provisoriamente em primeiro lugar na aquisição do objeto conforme especificação técnica que segue.

### 3.2. Natureza da contratação (continuada ou não)

3.2.1. Trata-se de aquisição do bem frasco com 25 ml de cloreto de sódio 0,9% necessário no processo de fabricação e do GERADOR IPEN-TEC pelo CECRF do IPEN/ CNEN-SP e conseqüentemente para atender à demanda da medicina nuclear brasileira deste produto.

3.2.2. Para continuidade da utilização do frasco com 25 ml de cloreto de sódio 0,9% deverão ocorrer novos processos de aquisição por meio de licitação.

### 3.3. Descritivo Técnico

3.3.1. A especificação técnica do objeto deste Termo de Referência está informada no Quadro 1.

#### Quadro 1 – Especificação técnica do frasco com 25 ml de cloreto de sódio 0,9%

##### Frasco com 25 ml de cloreto de sódio 0,9%

Solução injetável de cloreto de sódio 0,9% no volume de 25,0 ml envasado em frasco de vidro borossilicato incolor, fechado com rolha bormobutílica comum cinza, lacrado com selo de alumínio fechado não rasgável de cor azul e rotulado conforme normas ANVISA. Produto estéril e apirogênico.

Conjunto constituído de itens conforme Tabela 2 abaixo:

**Tabela 2 – Itens do frasco com 25 ml de cloreto de sódio 0,9% e especificação**

ITEM	UN	QTDE	DESCRIÇÃO	ESPECIFICAÇÃO
01	un	1	Frasco de vidro borossilicato incolor	Anexo I
02	un	1	Rolha bromobutílica comum	Anexo II
03	un	1	Selo de alumínio 20 mm fechado	Anexo III
04	un	1	Rótulo	Anexo IV
05	ml	25	Cloreto de sódio 0,9%	Não de aplica (NA)

Requisitos:

- Certificação de Boas Práticas de Fabricação (BPF) para a linha de produção;
- Registro vigente deste medicamento ou petição de registro junto à ANVISA;
- Apresentação Certificado de Qualidade, com resultados de todos os ensaios farmacopeicos para o produto acabado, para cada lote a ser fornecido ao IPEN/CNEN-SP; e
- Amostragem no recebimento de lotes conforme quadro abaixo:

TAMANHO DO LOTE	QUANTIDADE DE AMOSTRAS
Abaixo de 100 unidades	Maior entre: 4 unidades e 10% do lote
De 100 a 500 unidades	10 unidades
Acima de 500 unidades	Maior entre 2% do lote e 20 unidades
Nas análises com contraprova, dobra-se a quantidade de amostras.	

Embalagem de Entrega:

Embalagem intermediária definida pelo fornecedor. Cada embalagem intermediária etiquetada com as seguintes informações:

- Nome do fornecedor;
- Identificação do item;
- Lote;
- Data de fabricação (FAB. dd/mm/aa);
- Data de Validade (VAL. dd/mm/aa); e
- Contém xxx unidades.



Embalagem de entrega definida pelo fornecedor. Cada embalagem de entrega com nome do fornecedor e etiquetada com as seguintes informações:

- Nome do fornecedor;
- Identificação do item;
- Lote;
- Data de fabricação (FAB. dd/mm/aa);
- Data de Validade (VAL. dd/mm/aa); e
- Contém yyy unidades.

#### 3.4. **Qualificação de Fornecedor**

O Sistema da Qualidade Farmacêutica do Centro de Radiofarmácia do IPEN/CNEN-SP estabelece, com relação ao fornecedor deste tipo de embalagem, procedimentos para sua seleção, qualificação, auditorias, monitoramento e verificação de conformidade do material fornecido. Poderá ser realizada auditoria no licitante provisoriamente classificado em primeiro lugar.

#### 3.5. **Emissão de Laudo Técnico**

3.5.1. A forma de verificar o atendimento às necessidades técnicas ideais requisitadas nesse processo poderá ser por meio de ensaios de validação, certificação do material, que será fornecido, e possível auditoria nos locais de produção. Para esta finalidade são solicitados certificados e amostras ao licitante "provisoriamente classificado em primeiro lugar" no certame licitatório (Acórdão 2368/2013 Plenário - TCU). Além das garantias em relação à qualidade do material, podem-se minimizar custos e prejuízos, à administração pública e à sociedade, decorrentes da compra de material fora das especificações técnicas.

3.5.2. As análises, descritas na subseção denominada Ensaios, serão realizadas em até 20 (vinte) dias úteis após o recebimento das amostras ou da reunião inicial de análise de amostras e serão realizados no Centro de Radiofarmácia - CNEN/IPEN-SP, podendo ser acompanhados por qualquer licitante interessado. Todos os licitantes participantes do certame serão comunicados por escrito do dia, horário e local para a realização dos ensaios. Ensaios realizados em área controlada ou ensaios microbiológicos não poderão ser acompanhados.

3.5.3. As análises das amostras serão executadas por meio de avaliação objetiva de no mínimo 02 (dois) especialistas lotados no Centro de Radiofarmácia do IPEN. Após a análise das amostras será emitido o Laudo Técnico com o resultado das análises pelo grupo técnico do Centro de Radiofarmácia do IPEN.

3.5.4. O licitante "provisoriamente classificado em primeiro lugar" será habilitado e adjudicado após envio do Laudo Técnico com aprovação das amostras ao Pregoeiro. O Laudo Técnico será apensado ao processo e estará disponível para "vista", conforme disponibilidade do processo e agendamento prévio.

3.5.5. Para emissão de Laudo Técnico pelo Centro de Radiofarmácia os seguintes procedimentos descritos nas subseções que seguem serão necessários.

#### 3.6. **Documentos e Amostras**

3.6.1. Após solicitação, o licitante "provisoriamente classificado em primeiro lugar" deve apresentar, em até 30 (trinta) dias corridos, à Área Técnica do Centro de Radiofarmácia, os seguintes documentos e amostras:

- a) Autorização de Funcionamento da Empresa (AFE) emitido pela ANVISA;
- b) Certificado vigente de Boas Práticas de Fabricação (BPF) da linha de produção deste medicamento;
- c) Relatório de análise de esterilidade e apirogenicidade das amostras, emitido por laboratório próprio ou de terceiros. O laboratório desta análise deve ser certificado ISO 17.025:2017; e
- d) 50 (cinquenta) amostras de frasco com 25 ml de cloreto de sódio 0,9% para ensaios no Centro de Radiofarmácia.

3.6.2. As amostras devem ser conforme especificação do Quadro 1.

3.6.3. Caso o licitante "provisoriamente classificado em primeiro lugar" não envie as amostras e documentos solicitados em tempo hábil, o mesmo será desclassificado.

3.6.4. O licitante "provisoriamente classificado em primeiro lugar" poderá ser dispensado de enviar amostras, documentos e os relatórios supracitados para análise, caso o mesmo tenha fornecido o objeto nos últimos 5 (cinco) anos ao CNEN/IPEN-SP.

#### 3.7. **Ensaios**

3.7.1. Os ensaios seguirão os seguintes procedimentos:

- **Análise de Certificado de Qualidade:** consistirá na avaliação de relatório de análise produto acabado;
- **Análise Visual:** consistirá na verificação da coloração, presença de partículas, aspecto da solução de Cloreto de Sódio e integridade dos itens da embalagem.
- **Análise de Desempenho Funcional:** será simulado até 3 (três) processos de lavar o GERADOR IPEN-TEC utilizando-se amostras de frasco com 25 ml de cloreto de sódio 0,9%. Será analisado:
  - O encaixe do frasco na montagem no equipamento para lavar;
  - Desempenho do processo de lavar de forma comparativa com os frascos atuais. É admissível variação máxima de 10% em relação ao desempenho do frasco atual.

- **Análise de Esterilidade e Apirogenicidade:** consistirá em análise, no laboratório do IPEN, da esterilidade de até 14 (quatorze) frascos e apirogenicidade em 2 (dois) frascos com 25 ml de cloreto de sódio 0,9%. A referência para estas análises é a Farmacopeia Brasileira 6ª edição de 2019. Critério de aprovação para a apirogenicidade é quantidade de unidades de endoxinas, com limite máximo de 0,125 un/ml e para a esterilidade é a ausência de crescimento microbiana;
- Os ensaios e análise de resultados realizados em área controlada do Controle de Qualidade do Centro de Radiofarmácia não podem ser acompanhados pelos licitantes.

3.7.2. Os ensaios e análise de resultados realizados em área controlada do Centro de Radiofarmácia não podem ser acompanhados pelos licitantes.

### 3.8. Validade

3.8.1. O prazo de validade do objeto não poderá ser inferior a 12 (doze) meses, contado a partir da data de entrega.

## 4. CLASSIFICAÇÃO DOS BENS COMUNS

Trata-se de bem comum o objeto em questão, pois possui padrões de desempenho e qualidade que podem e estão objetivamente definidos no instrumento convocatório, por meio de especificações usuais de mercado (art. 1º, § único, da Lei nº 10.520/02 e art. 3º, § 2º, do Decreto nº 3.555/00).

## 5. CRITÉRIOS DE SUSTENTABILIDADE

5.1. Incidem critérios de sustentabilidade na presente licitação, por se tratar de embalagem no qual se aplica a inclusão de critérios de sustentabilidade estabelecidos no Guia Nacional de Contratações Sustentáveis - 4ª edição AGO/2021. As práticas de sustentabilidade que devem ser veiculadas como especificação técnica do objeto ou como obrigação da contratada:

5.1.1. A Contratada deverá sempre que possível apresentar os conteúdos e resultados produzidos (relatórios, apresentações, etc.) de forma eletrônica, e assim evitar a impressão de documentos, atendendo ao Decreto nº 8.539 de 08/10/2015 que dispõe sobre o uso do meio eletrônico para a realização do processo administrativo no âmbito dos órgãos e das entidades da administração pública federal direta, autárquica e fundacional.

5.1.2. Ainda considerando o impacto ambiental da execução das atividades, o planejamento e metodologia da educação ambiental, a Contratada deverá aplicar as melhores técnicas e fazer o uso racional dos recursos, já que estes têm impacto direto em consumo de energia, além de eventualmente na produção de lixo, e orientação da destinação que o usuário final deu ao seu produto após ser consumido e oferecer opções para reaproveitá-lo em suas cadeias produtivas ou destiná-lo corretamente nos termos da Política Nacional de Resíduos Sólidos (PNRS) - Lei nº 12.305, de 02/08/2010.

## 6. ENTREGA E CRITÉRIOS DE ACEITAÇÃO DO OBJETO

Os dados para cadastro do comprador são:

COMISSÃO NACIONAL DE ENERGIA NUCLEAR  
Travessa R, 400, Cidade Universitária - bairro Butantã  
São Paulo, SP - CEP 05508-170  
CNPJ nº 00.402.552/0005-50 (UASG 113202)  
Inscrição Estadual nº 110.670.880.110

### 6.1. Entrega

6.1.1. A entrega dos bens deve ser conforme indicado na Tabela 3, contados da entrega da assinatura do contrato no seguinte endereço:

Gerência de Materiais e Patrimônio do IPEN/CNEN - GMP  
Lineu Prestes, 2242 – Cidade Universitária – bairro Butantã  
São Paulo, SP – CEP 05508-000

Horário: de segunda a sexta-feira, das 09h00min às 16h00min.

Para cada entrega deve ser enviada Nota Fiscal Eletrônica para o endereço eletrônico nfe@ipen.br e Nota Fiscal impressa deve acompanhar cada entrega do objeto.

**Tabela 3 – Quantidade de entrega e data de entrega**

ENTREGA	UNIDADE	QUANTIDADE	DATA DA ENTREGA
1ª	un	3.960	30 dias após assinatura do contrato
2ª	un	3.300	90 dias após assinatura do contrato
3ª	un	3.300	150 dias após assinatura do contrato

4ª	un	3.300	210 dias após assinatura do contrato
5ª	un	3.300	270 dias após assinatura do contrato
6ª	un	1.980	330 dias após assinatura do contrato

6.1.2.

## 6.2. Critérios de aceitação do objeto

6.2.1. As seguintes condições devem ser atendidas no fornecimento:

- a) Para cada lote de produção do objeto, o fornecedor deve entregar Certificado de Qualidade indicando testes, critérios de aceitação dos testes, lote de produção e data de validade;
- b) Os objetos devem ser entregues conforme especificado e isento de partículas, graxa ou quaisquer outros tipos de impurezas;
- c) Os objetos devem ser entregues acondicionados em pallet de forma a garantir a integridade física no transporte e armazenamento. O pallet deve ser embalado com filme stretch. A superfície deste filme e o pallet devem estar isentos de partículas, fuligens, óleos, graxas e quaisquer tipos de sujeiras;
- d) É de responsabilidade do licitante o transporte de entrega do objeto deste Termo de Referência;
- e) Temperatura de transporte: ambiente;
- f) No transporte e entrega deve-se utilizar veículo limpo e adequado para manter a integridade e limpeza do objeto deste Termo de Referência;
- g) A entrega do objeto deve ser efetuada no Almoxarifado Central do IPEN; e
- h) O objeto deste Termo de Referência deverá ser entregue acondicionado em embalagem apropriada conforme a natureza de cada produto, para garantir a esterilidade, a apirogenicidade e integridade física do produto durante o transporte e o armazenamento e em conformidade com a legislação vigente.

6.2.2. Servidor capacitado e autorizado do IPEN/CNEN-SP fiscalizará a entrega do material. O servidor estará investido de plenos poderes para aceitar ou recusar o material, que deve estar em conformidade com o estipulado em contrato e com as normas técnicas pertinentes.

6.2.2.1. Serão utilizados critérios técnicos estabelecidos nos procedimentos internos e nas normas técnicas aplicáveis, em conformidade tanto com o edital de licitação como com o contrato de fornecimento para avaliar e aceitar ou rejeitar o material.

6.2.3. Os bens serão recebidos provisoriamente no prazo de 07 (sete) dias, pelo(a) responsável pelo acompanhamento e fiscalização do contrato, para efeito de posterior verificação de sua conformidade com as especificações constantes neste Termo de Referência e na proposta.

6.2.4. Os bens poderão ser rejeitados, no todo ou em parte, quando em desacordo com as especificações constantes neste Termo de Referência e na proposta, devendo ser substituídos no prazo de 20 (vinte) dias, a contar da notificação da contratada, às suas custas, sem prejuízo da aplicação das penalidades.

6.2.5. Os bens serão recebidos definitivamente no prazo de 07 (sete) dias, contados do recebimento provisório, após a verificação da qualidade e quantidade do material e consequente aceitação mediante termo circunstanciado.

6.2.5.1. Na hipótese de a verificação a que se refere o subitem anterior não ser procedida dentro do prazo fixado, reputar-se-á como realizada, consumando-se o recebimento definitivo no dia do esgotamento do prazo.

6.2.6. O recebimento provisório ou definitivo do objeto não exclui a responsabilidade da contratada pelos prejuízos resultantes da incorreta execução do contrato.

## 7. OBRIGAÇÕES DA CONTRATANTE

7.1. São obrigações da Contratante:

7.1.1. Receber o objeto no prazo e condições estabelecidas no Edital e seus anexos;

7.1.2. Verificar minuciosamente, no prazo fixado, a conformidade dos bens recebidos provisoriamente com as especificações constantes do Edital e da proposta, para fins de aceitação e recebimento definitivo;

7.1.3. Comunicar à Contratada, por escrito, sobre imperfeições, falhas ou irregularidades verificadas no objeto fornecido, para que seja substituído, reparado ou corrigido;

7.1.4. Acompanhar e fiscalizar o cumprimento das obrigações da Contratada, através de comissão/servidor especialmente designado;

7.1.5. Efetuar o pagamento à Contratada no valor correspondente ao fornecimento do objeto, no prazo e forma estabelecidos no Edital e seus anexos;

7.2. A Administração não responderá por quaisquer compromissos assumidos pela Contratada com terceiros, ainda que vinculados à execução do presente Termo de Contrato, bem como por qualquer dano causado a terceiros em decorrência de ato da Contratada, de seus empregados, prepostos ou subordinados

## 8. OBRIGAÇÕES DA CONTRATADA

8.1. A Contratada deve cumprir todas as obrigações constantes no Edital, seus anexos e sua proposta, assumindo como exclusivamente seus os riscos e as despesas decorrentes da boa e perfeita execução do objeto e, ainda:

8.1.1. Efetuar a entrega do objeto em perfeitas condições, conforme especificações, prazo e local constantes no Termo de Referência e seus anexos, acompanhado da respectiva nota fiscal na qual constarão as indicações referentes a: *marca, fabricante, modelo, procedência e prazo de garantia ou validade*;

8.1.2. Manter absoluto controle sobre as embalagens fornecidas (objeto deste Termo de Referência), responsabilizando-se pela sua qualidade, seja no preparo, na embalagem ou no transporte;

8.1.3. Substituir, reparar ou corrigir, às suas expensas, no prazo de até 48 (quarenta e oito) horas o objeto com avarias ou defeitos;

8.1.4. Responsabilizar-se pelos vícios e danos decorrentes do objeto, de acordo com os artigos 12, 13 e 17 a 27, do Código de Defesa do Consumidor (Lei nº 8.078, de 1990);

8.1.5. Oferecer validade mínima dos materiais de 12 (doze) meses contados a partir da aceitação definitiva por parte do fiscal deste contrato;

8.1.6. Comunicar à Contratante, no prazo máximo de 24 (vinte e quatro) horas que antecede a data da entrega, os motivos que impossibilitem o cumprimento do prazo previsto, com a devida comprovação;

8.1.7. Manter, durante toda a execução do contrato, em compatibilidade com as obrigações assumidas, todas as condições de habilitação e qualificação exigidas na licitação;

8.1.8. Indicar preposto para representá-la durante a execução do contrato;

8.1.9. Dar ciência imediata à autoridade competente das anormalidades ocorridas durante a execução do contrato;

8.1.10. Garantir, por si e por seus prepostos, o absoluto sigilo de todas as informações obtidas em decorrência dos trabalhos objeto da presente licitação;

8.1.11. Não se valer do contrato para assumir obrigações perante terceiros, dando-o como garantia, nem utilizar os direitos de crédito dele decorrentes em quaisquer operações de desconto bancário;

8.1.12. Cumprir o disposto no inciso XXXIII do art. 7º da Constituição Federal, conforme exigência do inciso V do art. 27 da Lei nº 8.666/93, acrescentado pela Lei nº 9.854, de 27.10.99.

8.1.13. Promover a destinação final ambientalmente adequada, sempre que a legislação assim o exigir, como nos casos de pneus, pilhas e baterias, etc.; e

8.2. Quando não for possível a verificação da regularidade no Sistema de Cadastro de Fornecedores – SICAF, a empresa contratada deverá entregar ao setor responsável pela fiscalização do contrato, até o dia trinta do mês seguinte ao da entrega dos objetos, os seguintes documentos: 1) prova de regularidade relativa à Seguridade Social; 2) certidão conjunta relativa aos tributos federais e à Dívida Ativa da União; 3) certidões que comprovem a regularidade perante a Fazenda Municipal ou Distrital do domicílio ou sede do contratado; 4) Certidão de Regularidade do FGTS – CRF; e 5) Certidão Negativa de Débitos Trabalhistas – CNDT, conforme alínea "c" do item 10.2 do Anexo VIII-B da IN SEGES/MP n. 5/2017.

## 9. DA SUBCONTRATAÇÃO

9.1. Não será admitida a subcontratação do objeto licitatório.

## 10. DA ALTERAÇÃO SUBJETIVA

10.1. É admissível a fusão, cisão ou incorporação da contratada com/em outra pessoa jurídica, desde que sejam observados pela nova pessoa jurídica todos os requisitos de habilitação exigidos na licitação original; sejam mantidas as demais cláusulas e condições do contrato; não haja prejuízo à execução do objeto pactuado e haja a anuência expressa da Administração à continuidade do contrato.

## 11. DO CONTROLE E FISCALIZAÇÃO DA EXECUÇÃO

11.1. Nos termos do art. 67 Lei nº 8.666, de 1993, será designado representante para acompanhar e fiscalizar a entrega dos bens, anotando em registro próprio todas as ocorrências relacionadas com a execução e determinando o que for necessário à regularização de falhas ou defeitos observados.

11.1.1. O recebimento de material de valor superior a R\$ 176.000,00 (cento e setenta e seis mil reais) será confiado a uma comissão de, no mínimo, 3 (três) membros, designados pela autoridade competente.

11.2. A fiscalização de que trata este item não exclui nem reduz a responsabilidade da Contratada, inclusive perante terceiros, por qualquer irregularidade, ainda que resultante de imperfeições técnicas ou vícios redibitórios, e, na ocorrência desta, não implica em corresponsabilidade da Administração ou de seus agentes e prepostos, de conformidade com o art. 70 da Lei nº 8.666, de 1993.

11.3. O representante da Administração anotará em registro próprio todas as ocorrências relacionadas com a execução do contrato, indicando dia, mês e ano, bem como o nome dos funcionários eventualmente envolvidos, determinando o que for necessário à regularização das falhas ou defeitos observados e encaminhando os apontamentos à autoridade competente para as providências cabíveis.

## 12. DO PAGAMENTO

12.1. O pagamento será realizado no prazo máximo de até 30 (trinta) dias, contados a partir do recebimento da Nota Fiscal ou Fatura, através de ordem bancária, para crédito em banco, agência e conta corrente indicados pelo contratado.

12.1.1. Os pagamentos decorrentes de despesas cujos valores não ultrapassem o limite de que trata o inciso II do art. 24 da Lei 8.666, de 1993, deverão ser efetuados no prazo de até 5 (cinco) dias úteis, contados da data da apresentação da Nota Fiscal, nos termos do art. 5º, § 3º, da Lei nº 8.666, de 1993.

12.2. Considera-se ocorrido o recebimento da nota fiscal ou fatura no momento em que o órgão contratante atestar a execução do objeto do contrato.

12.3. A Nota Fiscal ou Fatura deverá ser obrigatoriamente acompanhada da comprovação da regularidade fiscal, constatada por meio de consulta on-line ao SICAF ou, na impossibilidade de acesso ao referido Sistema, mediante consulta aos sítios eletrônicos oficiais ou à documentação mencionada no art. 29 da Lei nº 8.666, de 1993.

12.3.1. Constatando-se, junto ao SICAF, a situação de irregularidade do fornecedor contratado, deverão ser tomadas as providências previstas no do art. 31 da Instrução Normativa nº 3, de 26 de abril de 2018.

12.4. Havendo erro na apresentação da Nota Fiscal ou dos documentos pertinentes à contratação, ou, ainda, circunstância que impeça a liquidação da despesa, como, por exemplo, obrigação financeira pendente, decorrente de penalidade imposta ou inadimplência, o pagamento ficará sobrestado até que a Contratada providencie as medidas saneadoras. Nesta hipótese, o prazo para pagamento iniciar-se-á após a comprovação da regularização da situação, não acarretando qualquer ônus para a Contratante.

12.5. Será considerada data do pagamento o dia em que constar como emitida a ordem bancária para pagamento.

12.6. Antes de cada pagamento à contratada, será realizada consulta ao SICAF para verificar a manutenção das condições de habilitação exigidas no edital.

12.7. Constatando-se, junto ao SICAF, a situação de irregularidade da contratada, será providenciada sua notificação, por escrito, para que, no prazo de 5 (cinco) dias úteis, regularize sua situação ou, no mesmo prazo, apresente sua defesa. O prazo poderá ser prorrogado uma vez, por igual período, a critério da contratante.

12.8. Previamente à emissão de nota de empenho e a cada pagamento, a Administração deverá realizar consulta ao SICAF para identificar possível suspensão temporária de participação em licitação, no âmbito do órgão ou entidade, proibição de contratar com o Poder Público, bem como ocorrências impeditivas indiretas, observado o disposto no art. 29, da Instrução Normativa nº 3, de 26 de abril de 2018.

12.9. Não havendo regularização ou sendo a defesa considerada improcedente, a contratante deverá comunicar aos órgãos responsáveis pela fiscalização da regularidade fiscal quanto à inadimplência da contratada, bem como quanto à existência de pagamento a ser efetuado, para que sejam acionados os meios pertinentes e necessários para garantir o recebimento de seus créditos.

12.10. Persistindo a irregularidade, a contratante deverá adotar as medidas necessárias à rescisão contratual nos autos do processo administrativo correspondente, assegurada à contratada a ampla defesa.

12.11. Havendo a efetiva execução do objeto, os pagamentos serão realizados normalmente, até que se decida pela rescisão do contrato, caso a contratada não regularize sua situação junto ao SICAF.

12.11.1. Será rescindido o contrato em execução com a contratada inadimplente no SICAF, salvo por motivo de economicidade, segurança nacional ou outro de interesse público de alta relevância, devidamente justificado, em qualquer caso, pela máxima autoridade da contratante.

12.12. Quando do pagamento, será efetuada a retenção tributária prevista na legislação aplicável.

12.12.1. A Contratada regularmente optante pelo Simples Nacional, nos termos da Lei Complementar nº 123, de 2006, não sofrerá a retenção tributária quanto aos impostos e contribuições abrangidos por aquele regime. No entanto, o pagamento ficará condicionado à apresentação de comprovação, por meio de documento oficial, de que faz jus ao tratamento tributário favorecido previsto na referida Lei Complementar.

12.13. Nos casos de eventuais atrasos de pagamento, desde que a Contratada não tenha concorrido, de alguma forma, para tanto, fica convencionado que a taxa de compensação financeira devida pela Contratante, entre a data do vencimento e o efetivo adimplemento da parcela, é calculada mediante a aplicação da seguinte fórmula:

$$EM = I \times N \times VP,$$

Sendo:

EM = Encargos moratórios;

N = Número de dias entre a data prevista para o pagamento e a do efetivo pagamento;

VP = Valor da parcela a ser paga.

I = Índice de compensação financeira = 0,00016438,

O Índice de compensação financeira (I) é apurado pela fórmula:

$$I = (TX/100) / 365$$

Sendo:

TX = Percentual da Taxa Anual = 6 %

### 13. DO REAJUSTE

13.1. Os preços inicialmente contratados são fixos e irrevogáveis no prazo de um ano contado da data limite para a apresentação das propostas.

13.2. Após o interregno de um ano, e independentemente de pedido da CONTRATADA, os preços iniciais serão reajustados, mediante a aplicação, pela CONTRATANTE, do índice IPCA (Índice Nacional de Preços ao Consumidor Amplo), exclusivamente para as obrigações iniciadas e concluídas após a ocorrência da anualidade, com base na seguinte fórmula (art. 5º do Decreto n.º 1.054, de 1994):

$R = V (I - I^0) / I^0$ , onde:

R = Valor do reajuste procurado;

V = Valor contratual a ser reajustado;

$I^0$  = índice inicial - refere-se ao índice de custos ou de preços correspondente à data fixada para entrega da proposta na licitação;

I = Índice relativo ao mês do reajustamento;

13.3. Nos reajustes subsequentes ao primeiro, o interregno mínimo de um ano será contado a partir dos efeitos financeiros do último reajuste.

13.4. No caso de atraso ou não divulgação do índice de reajustamento, o CONTRATANTE pagará à CONTRATADA a importância calculada pela última variação conhecida, liquidando a diferença correspondente tão logo seja divulgado o índice definitivo.

13.5. Nas aferições finais, o índice utilizado para reajuste será, obrigatoriamente, o definitivo.

13.6. Caso o índice estabelecido para reajustamento venha a ser extinto ou de qualquer forma não possa mais ser utilizado, será adotado, em substituição, o que vier a ser determinado pela legislação então em vigor.

13.7. Na ausência de previsão legal quanto ao índice substituto, as partes elegerão novo índice oficial, para reajustamento do preço do valor remanescente, por meio de termo aditivo.

13.8. O reajuste será realizado por apostilamento.

### 14. DA GARANTIA DE EXECUÇÃO

Não haverá exigência de garantia contratual da execução, uma vez que o pagamento é efetuado em até 30 dias após recebimento definitivo do produto, em entregas fracionadas, o que garante à Administração evitar qualquer inadimplemento na prestação de serviço.

### 15. DAS SANÇÕES ADMINISTRATIVAS

15.1. Comete infração administrativa nos termos da Lei nº 10.520, de 2002, a Contratada que:

15.1.1. Inexecutar total ou parcialmente qualquer das obrigações assumidas em decorrência da contratação;

15.1.2. Ensejar o retardamento da execução do objeto;

15.1.3. Falhar ou fraudar na execução do contrato;

15.1.4. Comportar-se de modo inidôneo;

15.1.5. Cometer fraude fiscal;

15.2. Pela inexecução total ou parcial do objeto deste contrato, a Administração pode aplicar à CONTRATADA as seguintes sanções:

15.2.1. Advertência, por faltas leves, assim entendidas aquelas que não acarretem prejuízos significativos para a Contratante;

15.2.2. Multa moratória de 0,1% (um décimo por cento) por dia de atraso injustificado sobre o valor da parcela inadimplida, até o limite de 10 (dez) dias;

15.2.3. Multa compensatória de 10% (dez por cento) sobre o valor total do contrato, no caso de inexecução total do objeto;

15.2.4. Em caso de inexecução parcial, a multa compensatória, no mesmo percentual do subitem acima, será aplicada de forma proporcional à obrigação inadimplida;

15.2.5. Suspensão de licitar e impedimento de contratar com o órgão, entidade ou unidade administrativa pela qual a Administração Pública opera e atua concretamente, pelo prazo de até dois anos;

15.2.6. Impedimento de licitar e contratar com órgãos e entidades da União com o consequente descredenciamento no SICAF pelo prazo de até cinco anos;

- 15.2.6.1. A Sanção de impedimento de licitar e contratar prevista neste subitem também é aplicável em quaisquer das hipóteses previstas como infração administrativa no subitem 14.1 deste Termo de Referência.
- 15.2.7. Declaração de inidoneidade para licitar ou contratar com a Administração Pública, enquanto perdurarem os motivos determinantes da punição ou até que seja promovida a reabilitação perante a própria autoridade que aplicou a penalidade, que será concedida sempre que a Contratada ressarcir a Contratante pelos prejuízos causados;
- 15.3. As sanções previstas nos subitens 15.2.1, 15.2.5, 15.2.6 e 15.2.7 poderão ser aplicadas à CONTRATADA juntamente com as de multa, descontando-a dos pagamentos a serem efetuados.
- 15.4. Também ficam sujeitas às penalidades do art. 87, III e IV da Lei nº 8.666, de 1993, as empresas ou profissionais que:
- 15.4.1. Tenham sofrido condenação definitiva por praticar, por meio dolosos, fraude fiscal no recolhimento de quaisquer tributos;
- 15.4.2. Tenham praticado atos ilícitos visando a frustrar os objetivos da licitação;
- 15.4.3. Demonstrem não possuir idoneidade para contratar com a Administração em virtude de atos ilícitos praticados.
- 15.5. A aplicação de qualquer das penalidades previstas realizar-se-á em processo administrativo que assegurará o contraditório e a ampla defesa à Contratada, observando-se o procedimento previsto na Lei nº 8.666, de 1993, e subsidiariamente a Lei nº 9.784, de 1999.
- 15.6. As multas devidas e/ou prejuízos causados à Contratante serão deduzidos dos valores a serem pagos, ou recolhidos em favor da União, ou deduzidos da garantia, ou ainda, quando for o caso, serão inscritos na Dívida Ativa da União e cobrados judicialmente.
- 15.6.1. Caso a Contratante determine, a multa deverá ser recolhida no prazo máximo de 10 (dez) dias, a contar da data do recebimento da comunicação enviada pela autoridade competente.
- 15.7. Caso o valor da multa não seja suficiente para cobrir os prejuízos causados pela conduta do licitante, a União ou Entidade poderá cobrar o valor remanescente judicialmente, conforme artigo 419 do Código Civil.
- 15.8. A autoridade competente, na aplicação das sanções, levará em consideração a gravidade da conduta do infrator, o caráter educativo da pena, bem como o dano causado à Administração, observado o princípio da proporcionalidade.
- 15.9. Se, durante o processo de aplicação de penalidade, se houver indícios de prática de infração administrativa tipificada pela Lei nº 12.846, de 1º de agosto de 2013, como ato lesivo à administração pública nacional ou estrangeira, cópias do processo administrativo necessárias à apuração da responsabilidade da empresa deverão ser remetidas à autoridade competente, com despacho fundamentado, para ciência e decisão sobre a eventual instauração de investigação preliminar ou Processo Administrativo de Responsabilização - PAR.
- 15.10. A apuração e o julgamento das demais infrações administrativas não consideradas como ato lesivo à Administração Pública nacional ou estrangeira nos termos da Lei nº 12.846, de 1º de agosto de 2013, seguirão seu rito normal na unidade administrativa.
- 15.11. O processamento do PAR não interfere no seguimento regular dos processos administrativos específicos para apuração da ocorrência de danos e prejuízos à Administração Pública Federal resultantes de ato lesivo cometido por pessoa jurídica, com ou sem a participação de agente público.
- 15.12. As penalidades serão obrigatoriamente registradas no SICAF.

## 16. CRITÉRIOS DE SELEÇÃO DO FORNECEDOR

- 16.1. As exigências de habilitação jurídica e de regularidade fiscal e trabalhista são as usuais para a generalidade dos objetos, conforme disciplinado no edital.
- 16.2. Os critérios de qualificação econômico-financeira a serem atendidos pelo fornecedor estão previstos no edital.
- 16.3. Os critérios de qualificação técnica a serem atendidos pelo fornecedor serão:
- 16.3.1. Comprovação de aptidão para o fornecimento de bens em características, quantidades e prazos compatíveis com o objeto desta licitação, ou com o item pertinente, por meio da apresentação de atestados fornecidos por pessoas jurídicas de direito público ou privado.
- 16.3.1.1. Para fins da comprovação de que trata este subitem, os atestados deverão dizer respeito a contratos executados com as seguintes características mínimas:
- 16.3.1.2. As empresas deverão apresentar atestados de capacidade técnica fornecidos por pessoas jurídicas de direito público ou privado que comprovem o fornecimento de bens em características, quantidades e prazos compatíveis com o objeto desta licitação, por período não inferior a 1 (um) ano.
- 16.3.1.3. Os atestados de capacidade técnica deverão referir-se a bens fornecidos no âmbito de sua atividade econômica principal ou secundária especificadas no contrato social vigente.
- 16.3.1.4. Somente serão aceitos atestados expedidos após a conclusão do contrato ou se decorrido, pelo menos, um ano do início de sua execução, exceto se firmado para ser executado em prazo inferior.
- 16.3.1.5. O Licitante disponibilizará todas as informações necessárias à comprovação da legitimidade dos atestados apresentados, apresentando, dentre outros documentos, cópia do contrato que deu suporte à contratação, endereço atual da CONTRATANTE e clientes dos bens fornecidos.

16.3.1.6. O fornecedor deverá atender aos requisitos técnicos por meio de certificados emitidos por laboratórios e/ ou aprovação de amostras em ensaios de desempenho.

#### 17. ESTIMATIVA DE PREÇOS E PREÇOS REFERENCIAIS

17.1. A Tabela 4 apresenta os preços unitário e total estimados para aquisição do objeto deste Termo de Referência. O valor unitário é estimado com base em valores obtidos na fase de pesquisa de mercado.

**Tabela 4 – Preço unitário e total estimado do objeto deste Termo de Referência**

DESCRIÇÃO DO OBJETO	UNIDADE	QUANTIDADE	Preço Unitário (R\$)	Total (R\$)
Frasco com 25 ml de cloreto de sódio 0,9%	un	19.140	8,92	170.729,00

17.2. Na aquisição de 19.140 unidades, o valor total estimado para aquisição do objeto deste termo de referência é de R\$ 170.729,00 (cento e setenta mil, setecentos e vinte e nove reais).

#### 18. RECURSOS ORÇAMENTÁRIOS

18.1. A indicação da dotação orçamentária fica postergada para o momento da assinatura do contrato ou instrumento equivalente.

#### ANEXO I – ESPECIFICAÇÃO DO FRASCO DE VIDRO NEUTRO INCOLOR (ITEM 1)

Conforme desenho FRASCO TERMINAÇÃO INJETÁVEL – BOCA 20; e

Material: vidro borossilicato tipo I. Sem gravação.



## FRASCO TERMINAÇÃO INJETÁVEL - BOCA 20

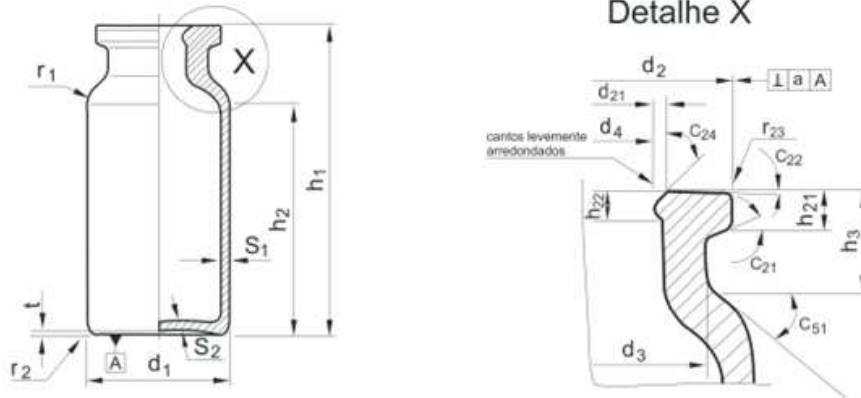

Material : Vidro Tipo I da primeira classe hidrolítica

Cor do vidro : FIALAX® clear

Volume Nominal: 27,00 mL

Dimensões em mm quando unidade de medida não é indicada.

D1 DIAMETRO DO CORPO.....	29,50 ±0,25
D2 DIAM. EXT. BOCA/INT. BOCA.....	19,85 +0,20-0,30
D3 DIAM. GARG./MENOR ROSCA.....	16,70 MAX.
D4 DIAM. INT. BOCA / EXT. ROSCA.....	12,60 ±0,20
H1 ALTURA TOTAL.....	67,00 ±0,50
H2 ALTURA DO CORPO.....	49,50 MIN.
H3 ALTURA DA BOCA.....	8,60 ±0,50
R1 RAI DO OMBRO.....	5,00 Aprox.
R2 RAI DO FUNDO.....	3,00 ±0,50
S1 ESPESSURA DO CORPO.....	1,20 ±0,05
S2 ESPESSURA DO FUNDO.....	0,70 MIN.
T REENTRANCIA DO FUNDO.....	0,50 ±0,500
C21 ANGULO INF. DA ABA (GRAU).....	10,00 grau ±5,00
C22 ANGULO SUP. DA ABA (GRAU).....	3,00 grau ±2,00
C24 ANGULO INT. DA BOCA (GRAU).....	45,00 grau Aprox.
R23 RAI SUPERIOR DA ABA.....	0,80 Aprox.
D21 LARGURA ANEL INTER/RANHURA.....	0,25 Aprox.
H21 ALTURA DA ABA.....	3,60 ±0,200
H22 ALTURA DO ANEL INTERNO.....	1,50 ±0,50
PESO(aprox.)g.....	18.887

## ANEXO II – ESPECIFICAÇÃO DA ROLHA BUTÍLICA COMUM (ITEM 2)

Conforme desenho ROLHA BROMOBUTÍLICA COMUM ESTÉRIL;

Material: borracha bromobutílica siliconizada na cor cinza;

Grau de dureza de 60 a 65 shore A; e

Aplicação em frasco de boca padrão Ø 20 mm..

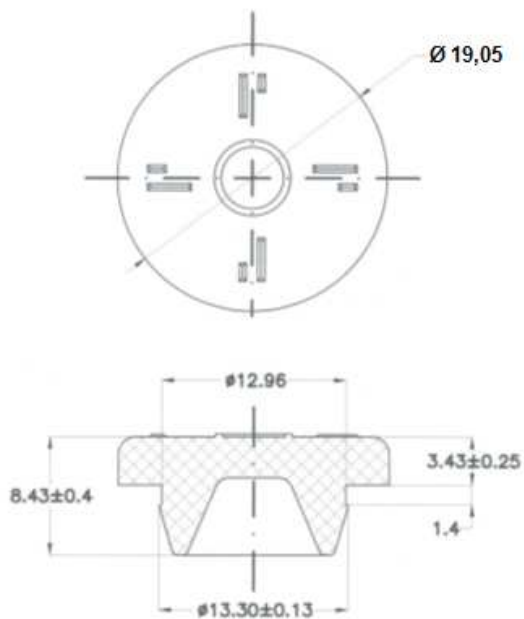
**ROLHA BROMOBUTÍLICA COMUM ESTÉRIL****ANEXO III – ESPECIFICAÇÃO DO SELO DE ALUMÍNIO (ITEM 3)**

Conforme desenho SELO DE ALUMÍNIO FECHADO;

Selo de alumínio tipo não rasgável;

Material: alumínio espessura 0,2 mm na cor azul; e

Aplicação em frasco de boca padrão  $\varnothing 20$  mm.

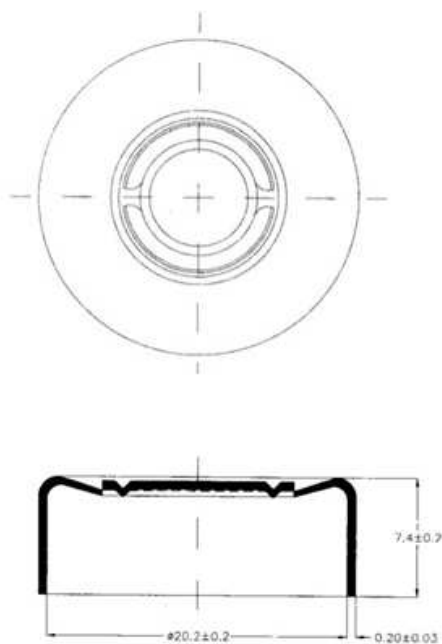
**SELO DE ALUMÍNIO FECHADO**

## ANEXO IV – ESPECIFICAÇÃO DO RÓTULO (ITEM 4)

Especificação definida pelo fornecedor.

O rótulo do frasco deve atender as Resoluções da Diretoria Colegiada (RDC) da Agencia Nacional de Vigilância Sanitária (ANVISA).



Documento assinado eletronicamente por **Emerson Soares Bernardes, Chefe do Centro de Radiofarmácia**, em 17/10/2022, às 16:35, conforme horário oficial de Brasília, com fundamento no art. 6º, § 1º, do [Decreto nº 8.539, de 8 de outubro de 2015](#) e no §1º do art. 7º da Portaria PR/CNEN nº 80, de 28 de dezembro de 2018.



A autenticidade deste documento pode ser conferida no site [http://sei.cnen.gov.br/sei/controlador\\_externo.php?acao=documento\\_conferir&id\\_orgao\\_acesso\\_externo=0](http://sei.cnen.gov.br/sei/controlador_externo.php?acao=documento_conferir&id_orgao_acesso_externo=0), informando o código verificador **1667928** e o código CRC **E0C0276D**.

Referência: Processo nº 01342.002455/2022-75

SEI nº 1667928

## ANEXO III - MODELO DE APRESENTAÇÃO DE PROPOSTA

Ao IPEN/CNEN-SP

Ref.: Pregão Eletrônico (Internacional) nº ...../.....

A empresa ....., CNPJ/Registro nº ....., estabelecida na..... apresenta Proposta de preço para o fornecimento de ..... para IPEN/CNEN-SP, do referido processo licitatório, conforme abaixo especificado:

Item	Qtd	Unid	Descrição	Preço Unit. ("moeda")	Valor Total ("moeda")
01	19.140	UN	Frasco com 25 ml de cloreto de sódio 0,9%	0,00	0,00
Valor total dos produtos ("moeda estrangeira")					0,00
Taxa cambial de referência para conversão R\$/..... (vide tabela do edital)					0,00
Total Global em R\$					0,00

Preço total da Proposta R\$..... (POR EXTENSO);

Validade da Proposta:..... (POR EXTENSO – mínimo conforme Edital e Anexo I);

Incoterm CPT, Destino Aeroporto de Guarulhos-SP (GRU);

Prazo de Entrega:..... (deverá ser conforme o Anexo I), contado a partir da data de

confirmação via Pedido de Compra ("Purchase Order") da CNEN/IPEN-SP, desde que o Instrumento Contratual tenha sido previamente assinado;

O fornecimento do objeto da presente licitação ocorrerá de acordo com as especificações contidas no Termo de Referência (Anexo I), no Edital e no Instrumento Contratual.

Estão inclusos no preço todos os custos e despesas, tais como e sem se limitar a: custos diretos e indiretos, mão-de-obra, tributos incidentes, taxas de administração, materiais, serviços e encargos sociais, trabalhistas, seguros, embalagens, lucro, despesas acessórias e encargos e outros necessários ao cumprimento integral do objeto deste Edital e seus Anexos.

Caso nos seja adjudicado o objeto da licitação, informamos os dados da empresa proponente e seu representante:

Dados do licitante:

Razão Social: .....

Endereço: .....

Cidade: ..... UF: ..... CEP: .....

País: ..... e-mail: .....

Tel.: ..... Fax: .....

Registro Oficial nº..... (equivalente ao CNPJ)

Dados do exportador:

Razão Social: .....

País de procedência: .....

Aeroporto de procedência: .....

Dados do fabricante:

Razão Social: .....

País de origem: .....

Aeroporto de origem: .....

Dados do representante/procurador do licitante:

Razão Social: .....

Endereço: .....

Cidade: ..... UF: ..... CEP: .....

Tel.: ..... Fax: .....

e-mail: .....

CNPJ: ..... IE: .....

Nome: .....

Cel.: ..... e-mail: .....

CPF/MF: ..... Cargo/Função: .....

RG: ..... Expedido por: .....

Naturalidade: ..... Nacionalidade: .....

....., ..... de ..... de 20....

Nome do Representante Legal ou Procurador  
Documento de Identificação Empresa Licitante

## ANEXO II - MINUTA DE TERMO DE CONTRATO

TERMO DE CONTRATO DE COMPRA Nº ...../.....,

**QUE FAZEM ENTRE SI A COMISSÃO NACIONAL DE ENERGIA NUCLEAR (CNEN) por meio do INSTITUTO DE PESQUISAS ENERGÉTICAS E NUCLEARES (IPEN) E A EMPRESA**

.....

**CONTRATO Nº xxxx/20xx**

**PROCESSO Nº 01342.002455/2022-75**

**PREGÃO ELETRÔNICO Nº 049/2022**

**Contratada:**

**Objeto: Frasco com 25 ml de cloreto de sódio 0,9%**

**Vigência: xx/xx/20xx a xx/xx/20xx**

A **COMISSÃO NACIONAL DE ENERGIA NUCLEAR – CNEN**, Autarquia Federal criada pela [Lei nº 4.118, de 27 de agosto de 1962](#), alterada pela [Lei nº 6.189, de 16 de dezembro de 1974](#), com a redação dada pela [Lei nº 7.781, de 27 de junho de 1989](#), vinculada ao Ministério da Ciência, Tecnologia, Inovações e Comunicações, consoante [alínea “h” do inciso V do artigo único do Anexo ao Decreto nº 9.660, de 01 de janeiro de 2019](#), com sede à Rua General Severiano, nº 90, no Município e Estado do Rio de Janeiro, inscrita no CNPJ sob o nº 00402552/0001-26, por intermédio do **INSTITUTO DE PESQUISAS ENERGÉTICAS E NUCLEARES – IPEN**, Autarquia do Estado de São Paulo, gerido tecnicamente e administrativamente pela CNEN, em conformidade com Convênio celebrado em 31 de maio de 2012 com o Governo do Estado de São Paulo (DOU 25/07/2012), estabelecido à ravessa “R” nº 400 - Cidade Universitária "Armando de Salles Oliveira", Butantã, no Município e Estado de São Paulo, inscrito no CNPJ sob o nº 00.402.552/0005-50 e Inscrição Estadual nº 110.670.880.110, neste ato representado pela sua **Diretora Substituta de Unidade Administrativa de Órgão Conveniado da CNEN, Dr.ª ISOLDA COSTA**, Engenheira Química, casada, brasileira, Carteira de Identidade nº 10.566.230-6, Órgão Expedidor SSP/SP, CPF nº 044.130.418-44 residente e domiciliada na Alameda Epicéia, nº 63 - Altos de São Fernando, Jandira/SP - CEP: 066300-30, no uso das atribuições e competências que lhe são conferidas pela [Portaria MCTIC nº 306, de 08/04/2021, publicada no D.O.U. nº 67, página 8, Seção 2, em 12/04/2021, do Senhor Ministro de Estado da Ciência, Tecnologia, Inovações e Comunicações \(MCTIC\)](#), pela [Portaria CNEN nº 88, de 17/12/2012, publicada no D.O.U. nº 243, página 6, Seção 1, em 18/12/2012](#), e pela [Portaria CNEN nº 34, de 30/06/2014, publicada no D.O.U. nº 124, página 16, Seção 1, em 02/07/2014](#), respectivamente do Senhor Presidente Substituto e do Senhor Presidente da Comissão Nacional de Energia Nuclear, doravante designado **IPEN-CNEN**, doravante denominada **CONTRATANTE**, e a empresa ..... inscrita no CNPJ sob nº ....., sediado(a) na ....., nº....., ...../UF – CEP: ....., doravante designada **CONTRATADA**, neste ato representada pelo(a) Sr.(a) ....., portador(a) da Carteira de Identidade nº ....., expedida pela (o) ...../UF, e CPF nº ....., tendo em vista o que consta no **Processo SEI nº 01342.003210/2021-84** e em observância às disposições da [Lei nº 8.666, de 21 de junho de 1993](#), da [Lei nº 10.520, de 17 de julho de 2002](#) e na [Lei nº 8.078, de 11 de setembro de 1990](#) - Código de Defesa do Consumidor, resolvem celebrar o presente Termo de Contrato, decorrente do **Pregão Eletrônico nº 049/2022** mediante as cláusulas e condições a seguir enunciadas.

**19. CLAUSULA PRIMEIRA – OBJETO**

19.1. O objeto do presente Termo de Contrato é a aquisição de **frascos com 25 ml de cloreto de sódio 0,9%**, conforme especificações e quantitativos estabelecidos no Termo de Referência, anexo do Edital.

19.2. Este Termo de Contrato vincula-se ao Edital do Pregão, identificado no preâmbulo e à proposta vencedora, independentemente de transcrição.

19.3. Discriminação do objeto:

ITEM	DESCRIÇÃO/ ESPECIFICAÇÃO	IDENTIFICAÇÃO CATMAT	UNIDADE DE MEDIDA	QUANTIDADE
1	Frasco com 25 ml de cloreto de sódio 0,9%	0357881	unidade	19.140

**20. CLÁUSULA SEGUNDA – VIGÊNCIA**

20.1. O prazo de vigência deste Termo de Contrato é de **12 (doze) meses**, com início na data de \_\_\_\_/\_\_\_\_/\_\_\_\_ e encerramento em \_\_\_\_/\_\_\_\_/\_\_\_\_, prorrogável na forma do [artigo 57, § 1º](#), da [Lei nº 8.666, de 21 de junho de 1993](#).

**21. CLÁUSULA TERCEIRA – PREÇO**

21.1. O valor estimado do presente Termo de Contrato é de R\$ ..... (.....), de acordo com a proposta ofertada pela Contratada em moeda estrangeira USD/EUR xx,xxx,xxx.xx com base na taxa cambial estimada da licitação em R\$ x,xx, conforme abaixo:

	Preço Unit. (“moeda”)	Valor Total (“moeda”)

Item	Qtd	Unid	Descrição		
01	19.140	UN	Frasco com 25 ml de cloreto de sódio 0,9%	0,00	0,00
Valor total dos produtos ("moeda estrangeira")					0,00
Taxa cambial de referência para conversão R\$/..... (vide tabela do edital)					0,00
Total Global em R\$					0,00

21.2. No valor acima estão incluídas todas as despesas ordinárias diretas e indiretas decorrentes da execução contratual, inclusive tributos e/ou impostos, encargos sociais, trabalhistas, previdenciários, fiscais e comerciais incidentes, taxa de administração, frete, seguro e outros necessários ao cumprimento integral do objeto da contratação de acordo com o Incoterm 2020 contratado.

## 22. CLÁUSULA QUARTA – DOTAÇÃO ORÇAMENTÁRIA

22.1. As despesas decorrentes desta contratação estão programadas em dotação orçamentária própria, prevista no orçamento da União, para o exercício de **2022**, na classificação abaixo:

Gestão/Unidade: **11501/13202**

Fonte: **150**

Programa de Trabalho da UNIÃO: **19.662.2206.2478.0001**

Elemento de Despesa: **339030**

PI: **24780000013**

Nota de empenho: ..... de ...../...../20....

22.2. No(s) exercício(s) seguinte(s), correrão à conta dos recursos próprios para atender às despesas da mesma natureza, cuja alocação será feita no início de cada exercício financeiro.

## 23. CLÁUSULA QUINTA – PAGAMENTO

23.1. O prazo para pagamento e demais condições a ele referentes encontram-se no Termo de Referência.

## 24. CLÁUSULA SEXTA – REAJUSTE

24.1. As regras acerca do reajuste do valor contratual são as estabelecidas no Termo de Referência, anexo a este Contrato.

## 25. CLÁUSULA SÉTIMA – GARANTIA DE EXECUÇÃO

25.1. Não haverá exigência de garantia de execução para a presente contratação.

## 26. CLÁUSULA OITAVA – ENTREGA E RECEBIMENTO DO OBJETO

26.1. As condições de entrega e recebimento do objeto são aquelas previstas no Termo de Referência, anexo ao Edital.

26.2. A CONTRATADA deverá enviar cópia, via e-mail, dos seguintes documentos à CONTRATANTE com 03 dias úteis que antecedem a data de embarque:

- a) "Commercial Invoice";
- b) Packing List
- c) Conhecimento de Transporte Aéreo (AWB);

26.3. O material/produto objeto deste contrato virá acompanhado com os seguintes documentos por ocasião do embarque e/ou entrega:

- a) "Commercial Invoice" original e assinada de próprio punho;
- b) Certificado de qualidade para cada lote de produto, se aplicável;
- c) Via "original 2" (dois) do Conhecimento de Transporte Aéreo (AWB) "Air Waybill";
- d) "Packing List";
- e) "Shipper's Declaration of Dangerous Goods", se aplicável.

26.4. Deverá constar na AWB, Comercial Invoice e Packing List o seguinte destinatário:

Comissao Nacional de Energia Nuclear – CNEN  
Travessa R, 400, Cidade Universitaria, Bairro Butanta  
Sao Paulo – SP, Brazil, CEP 05508-170

**27. CLÁUSULA NONA – FISCALIZAÇÃO**

27.1. A fiscalização da execução do objeto será efetuada por Comissão/Representante designado pela CONTRATANTE, na forma estabelecida no Termo de Referência, anexo do Edital.

**28. CLÁUSULA DÉCIMA – OBRIGAÇÕES DA CONTRATANTE E DA CONTRATADA**

28.1. As obrigações da CONTRATANTE e da CONTRATADA são aquelas previstas no Termo de Referência, anexo do Edital.

**29. CLÁUSULA DÉCIMA PRIMEIRA – SANÇÕES ADMINISTRATIVAS**

29.1. As sanções referentes à execução do contrato são aquelas previstas no Termo de Referência, anexo do Edital.

**30. CLÁUSULA DÉCIMA TERCEIRA – RESCISÃO**

30.1. O presente Termo de Contrato poderá ser rescindido:

30.1.1. Por ato unilateral e escrito da Administração, nas situações previstas nos incisos I a XII e XVII do [art. 78](#) da [Lei nº 8.666, de 21 de junho de 1993](#), e com as consequências indicadas no [art. 80](#) da mesma Lei, sem prejuízo da aplicação das sanções previstas no Termo de Referência, anexo ao Edital;

30.1.2. Amigavelmente, nos termos do [art. 79, inciso II](#), da [Lei nº 8.666, de 21 de junho de 1993](#).

30.2. Os casos de rescisão contratual serão formalmente motivados, assegurando-se à CONTRATADA o direito à prévia e ampla defesa.

30.3. A CONTRATADA reconhece os direitos da CONTRATANTE em caso de rescisão administrativa prevista no [art. 77](#) da [Lei nº 8.666, de 21 de junho de 1993](#).

30.4. O termo de rescisão será precedido de Relatório indicativo dos seguintes aspectos, conforme o caso:

30.4.1. Balanço dos eventos contratuais já cumpridos ou parcialmente cumpridos;

30.4.2. Relação dos pagamentos já efetuados e ainda devidos;

30.4.3. Indenizações e multas.

**31. CLÁUSULA DÉCIMA TERCEIRA – VEDAÇÕES E PERMISSÕES**

31.1. É vedado à CONTRATADA

31.1.1. caucionar ou utilizar este Termo de Contrato para qualquer operação financeira;

31.1.2. interromper a execução contratual sob alegação de inadimplemento por parte da CONTRATANTE, salvo nos casos previstos em lei.

**32. CLÁUSULA DÉCIMA QUARTA – ALTERAÇÕES**

32.1. Eventuais alterações contratuais reger-se-ão pela disciplina do [art. 65](#) da [Lei nº 8.666, de 21 de junho de 1993](#).

32.2. A CONTRATADA é obrigada a aceitar, nas mesmas condições contratuais, os acréscimos ou supressões que se fizerem necessários, até o limite de **25% (vinte e cinco por cento)** do valor inicial atualizado do contrato.

32.3. As supressões resultantes de acordo celebrado entre as partes contratantes poderão exceder o limite de **25% (vinte e cinco por cento)** do valor inicial atualizado do contrato.

**33. CLÁUSULA DÉCIMA QUINTA – DOS CASOS OMISSOS**

33.1. Os casos omissos serão decididos pela CONTRATANTE, segundo as disposições contidas na [Lei nº 8.666, de 21 de junho de 1993](#), na [Lei nº 10.520, de 17 de julho de 2002](#) e demais normas federais de licitações e contratos administrativos e, subsidiariamente, segundo as disposições contidas na [Lei nº 8.078, de 11 de setembro de 1990](#) - Código de Defesa do Consumidor - e normas e princípios gerais dos contratos.

**34. CLÁUSULA DÉCIMA SEXTA – PUBLICAÇÃO**

34.1. Incumbirá à CONTRATANTE providenciar a publicação deste instrumento, por extrato, no Diário Oficial da União, no prazo previsto na [Lei nº 8.666, de 21 de junho de 1993](#).

**35. CLÁUSULA DÉCIMA SÉTIMA – FORO**

35.1. É eleito o Foro da **Seção Judiciária de São Paulo - SP - Justiça Federal** para dirimir os litígios que decorrerem da execução deste Termo de Contrato que não possam ser compostos pela conciliação, conforme [art. 55, §2º](#) da [Lei nº 8.666, de 21 de](#)

[junho de 1993.](#)

Para firmeza e validade do pactuado, o presente Termo de Contrato foi lavrado em **2 (duas) vias** de igual teor, que, depois de lido e achado em ordem, vai assinado pelos contraentes de forma eletrônica.

São Paulo, .....de ..... de 20.....

\_\_\_\_\_  
Representante legal da CONTRATANTE

\_\_\_\_\_  
Representante legal da CONTRATADA

**TESTEMUNHAS:**

1- (...< Nome e CPF> ...)

2- (...< Nome e CPF> ...)